重慶商務日報

中華郵政局特准掛號立券按照總包特別優待寄送之報紙

今日出版三大張半

社址重慶市商會內　電報掛號〇五一二三　電話五五五六號　出版號第七千零八十六號

報價目　零售每份四仙　每月一元　半年五元六角　全年十一元二角　外埠每月加郵費二角　郵票代洋十足收用

Commercial Daily News Chungking

（承印處渝商印書館）

本報領得內政部警字第二二七六號、中執會中字第一五九七號登記證

龜齡丹　龜齡集

丹止咳藥王同仁堂衛生丸以及京廣中漢小兒丸散膏丹應有盡有外埠函購郵費奉送　開設重慶商業場（商）

革命軍第二十一軍司令部第二一二號批　呈悉所稱徐相臣等假冒分店名義假製丸藥各節如果不虛殊屬不合仰候令飭永瀘兩縣政府查明從嚴取締可也此批

重慶商業場正大街慶記天生元啓（五交）

重慶川鹽銀行啓事

竊本行開設以來基金穩固運用靈活爲各界人士所共信當此百業凋敝時見倒塌本行盡心籌維深恐有負期許故營業採取抵押力圖穩妥雖至親好友亦不少事通融數年以來未受呆帳影響故信用益著存款日夥用是益自惕勵愼之又愼期使存戶安心無虞以達惠顧雅意茲爲便利起見特在成都設立分行已於二月廿八日開幕如蒙匯款存款無不克已歡迎并擬以後將本行營業情形隨時詳實公布俾各界人士明瞭內容知所取擇共享樂利此啓（交務）

聚興誠銀行設立涪陵內江辦事處啓事

敬啓者敝行本服務社會便利人羣宗旨特於涪陵內江兩地設立辦事處業已正式開幕辦理存款匯兌貨物押款以及商業銀行一切業務信用穩固辦事敏捷如蒙惠顧毋任歡迎備有各種詳章函索即奉此啓（報交）

不省通志

吾國方志一類書籍，非常豐富，若欲應省府廳州縣而網羅之確足以充棟而汗牛搜固難，閱覽亦正不易，吾國行省本為行政區搨大之單位，故各省通志實能提網絜領，集各省府廳州縣志之大成，學者得此全書而讀之，則對於我國各地之文物典章，殆可窺見其全豹為，茲特將搜求所得之各省通志，分期景印出書，本年先出湖南，浙江，廣東，畿輔，湖北，山東，六種，其版本求其近今，格式求其輕便，定價有僅及原書十分之一者，尤極低廉，學者得此，既可免搜求之勞，又可享購藏之便，寧非藝林快事？備於樣本，函索即贈，

湖南通志精裝五厚册預約價十元零八

浙江通志精裝四厚册預約價九元

廣東通志精裝五厚册預約價十元零八

畿輔通志精裝八厚册預約價十八元

湖北通志精裝三厚册預約價八元四

山東通志精裝五厚册預約價十元零八

商務印書館重慶分店啓（商交）

四川美豐銀行倉庫部啓事

逕啓者本行接辦和羣堆棧遵照倉庫法規組織正式倉庫以極妥善之方法保管客家貨物取費低廉手續簡捷并發行合法倉單抵押轉賣均極便利如閱詳章函索即寄

四川美豐銀行倉庫部啓事（換日）

最近出版

重慶經濟概況（四川叢刊第三種）民國十一年至二十年　道林紙本實價五角　報紙本實價四角（外埠另加郵費八分）

四川叢刊第一種　四川金融風潮史略　五角

四川叢刊第二種　四川省之公債　六角（外埠另加郵費八分）

重慶中國銀行啓（報日）

四川商業銀行啓事

本銀行營業時間自五月一日改爲上午九鐘起至下午四鐘止以求便利顧主及增加服務效率此啓

行址　新街口

電話　經理室一〇六　營業部五〇五　代理部五三五（商換）

重慶市民銀行發給股息通告

啓者本行廿二年度官紅息業經股東大會議決自即日起開始發給請各股東於本行營業時間內持憑股票來行領取特此通告（商交）

四川地方銀行招攷行員練習生（不分性別）

一、攷試科目　行員必試科　國文　簿記　商業常識　選試科　英文　數學（算術代數）　經濟學　銀行學　貨幣學　其他專長自行報攷（選試科至少選一門以上）　練習生　國文　簿記　英文　算術　常識測驗

二、報名　重慶總行　行員報名截至四月二十日午後四時止　練習生報名截至五月三日午後四時止　須繳本人最近四寸半身像片一張

三、日期　行員，試期四月二十二日午前八時　練習生，試期五月六日午前八時

四、待遇　月薪暫定行員每月三十元至八十元練習生每月二十元

五、地點　試期前三日公布　其他須知函索即寄

四川地方銀行攷試委員會啓（換商）

重慶平民銀行誌謝啓事

敬啓者敝行陝西街辦事處昨日開幕辱承各界寵錫隆儀并蒙光臨指導至深感荷惟以敝陝處行址湫隘招待諸多未週謹此登報鳴謝藉申歉忱尚希亮察爲幸

重慶平民銀行謹啓

川康殖業銀行各地分行辦事處代理處一覽

成都分行：成都南新街四六號

上海分行：上海九江路二八四號

漢口分行；漢口特三區鄱陽街二號

都郵街辦事處；重慶都郵街

代理處所在地點；南京　北平　天津　宜昌　瀘縣

總行：重慶打銅街

電報掛號：二一九九四（交日）

介紹德國柏林大學醫學博士楊昌穀大夫

楊昌穀博士爲　席紹先生長公子民國十年由上海同濟大學赴德曾住奇爾大學及衛慈堡大學最後畢業於柏林大學考得醫學博士學位實習於該校內外科諸醫院及興登堡病院之病理學院暨內外科各部嗣又學電氣手術於文牛氏醫院留德共十餘年學理經驗均極宏富誠非淺嘗輒止者可比今春回川小住渝城已活人無算同人等本濟世之念特促其速設診所爲病人造福並爲介紹俾病家知所問津焉

地點　都郵街卅四號得圓照相樓上

時間　門診上午十時至十二時下午一時至三時　出診下午三時至六時

診費　門診二元　出診十元

胡文瀾　劉積之　曾子唯　彭誠孚　廖海濤　曹希仲　盧作孚　溫少鶴　朱叔癡　何魯　彭子猷　楊閬直
廖性成　林碧珊　李奎安　盧德孚　馮均逸　李士志　李熙宇　彭維翰　(已天乙固面)

本日新聞提要

(國內)△中央採用親歐美政策△日拉攏法顧問破壞國際對華投資
△日實行移民政策
(國際)△澳外相藍山赴東京日欲拉攏澳洲控制英國
(本省)△葉紹堯部變亂善後△王家烈電令黔邊各部嚴防賀匪
(本市)△本市新生活運動第一次理監事會
(經濟)△生產會末次會議成立建設委員會
(體育)△本屆遠東運動會
(教育)△丹稜全縣學校調查

國內新聞

中央採用親歐美政策

國聯顧問委員會昨日開會
拉西曼報告書可通過
我代表顧維鈞正積極活動
日代表決在大會提出反對

本報上海刪(十五日)下午六時專電，某外交家談，宋子文遭日本猜忌辭職以來　大陸親日兩派即暗鬥甚烈，近來中央採用親歐美政策，與國聯技術合作，以圖自強，日前美英兩使相繼南下　大陸派各要人奔走京滬，甚爲忙碌，孫科前日偕馬超俊等各要人由京來滬，發表談話後，黃郛即表示消極，衆料國聯此次開會後，中國與國聯技術合作，即告成功，自茲以後，大陸派必日見抬頭親日派必日見落伍云，

本報北平刪(十五日)下午六時專電，日本現仍積極準備威脅中，惟我國當局已步步提防，日本隔於某種形勢之下，一時對我，[illegible]斷然使用暴力，

[illegible]內瓦刪(十五日)下午六時專電　國聯顧問委員會寒開幕[illegible]論提案，我代表顧維鈞極活動，拉西曼報告必可通過，

[illegible]內瓦刪(十五日)晨專電，國聯顧問委員會今日開會　審[illegible]所提出之對華技術合作報告書，我出席代表顧維鈞稱，中[illegible]自主之國家，爲自求復興計，有權請求國際合作，尤其是[illegible]國聯對華技術合作　非日本所得而反對云，

[illegible]此十日四電國聯理事會，今日在此開會，討論國聯與中[illegible]作問題，日代表昨晚在日使署會商應付辦法，聞已商妥決[illegible]會中，提出反對云

贛省公路建築猛進

汴粵京黔滬桂各幹線幷進
土方橋梁等工程分頭建設

(南昌通訊)江西公路建設，年來逐有進步，營業路線，已達一萬九千餘公里，上月鋪築路基，汴粵幹線，京黔幹線，滬桂幹線，及其他支線，均同時幷進，營業路線之延長，在四月份以內，計汴粵幹線之牛萬段(牛行至萬家埠)公路，延至四十四公里，馬遂段(馬家洲至遂川)公路，延長至五九，三公里，又吉古支線之藤沙段，(藤田至沙鎮)公路，延長念四公里，總計一百念七公里，連已通車營業路綫，共長一，七〇五，六公里，在上月內各公路土方之完成，路面之鋪設，涵管橋梁之建築，新線之施測，以及城防路之進行，亦均有相當紀錄，茲分誌如下，

〇(土方)(完成)〇　汴粵幹線，馬家洲遂川段，已於三月念九日竣工，又遂川贛縣段，土方，約完成百分之三十五，黃十關石方，亦在積極轟炸，京黔幹線萬載瀏陽段路基工程，四月份完成百分之四十五，汴粵幹線牛行萬家埠線，路基工程，業於本月份全部完成，尚在整理，永古支線，沙漠龍岡段，亦於本月興工，新淦峽坊支電，路基工程，改由民工修築，已興工，溫澤支線，黎川光澤段路基工程，本月約完成百分之二十，

〇(路面)(鋪設)〇　溫澤支線南城黎川段路面工程，已於三月底全部完成，滬桂幹線，崇仁樂安段，路面工程，本月約完成百分之六十，京黔幹線，景德鎮黃金埠段，路面工程，餘千境內，於本月六日開始運料，萬年境內，於本月五日開始運料，樂平境內，於本月十五日開始運料，汴粵幹線，吉安白石街段路面工程，行將運竣，現方開始運料，石塘永豐段路面工程，本月將着手運料，崇仁宜黃支線路面工程，本月約完成百分之四十，城贛支線，南豐百合間，已由軍工鋪設路面云，

〇(橋梁)(工程)〇　臨金支綫，孔家渡大橋，計四十九孔，亦於三月底完成，滬桂幹線，吉安安福段橋梁改造，本月份已停頓，汴粵幹線，馬遂段橋管已完成，遂贛段橋管，亦在積極架設，永古支線藤沙段橋梁，尚在改造中，汴粵幹線牛萬段，水管已完成，萬家埠大橋，完成百分之八十，其餘橋梁已完成百分之四十，京黔幹線，萬，瀏橋梁涵管，正在興工建築，

〇(新線)(施測)〇　汴粵幹線，遂川贛縣段，及九江湖口線，八都任潢，南豐荷田岡線，均於半月測竣，幷繼續測量景德鎮新門段，修水銅鼓綫，及奉新九仙湯修水縣線，貴溪資溪線，高安清江線，樟樹宜春線，二都新豐市綫，宜豐銅鼓線，又黥潭瑞昌線，牛頭山石門街線，已於本月前往施測，

〇(城防)(路線)〇　牛行至瀛上城防路，路面運料已完竣，尚未鋪設，牛行至石頭口城防路面材料已採齊，惟無車搬運云，

西安酷熱

西北治水工程進展
經委會兩局設大荔
迎班禪代表即赴京

西安十三日電，經委會涇洛兩渠工程局，決設於大荔，西蘭公路測量一隊，已至醴泉乾縣間，迎班禪活佛之興藏班智達侯隨員，到省即赴京，西安今日酷熱，達華氏九十度以上，西安車站行將動工建設，安立森已返滬，在該處設水文站，以測水量，

日實行移民政策

東北反滿抗日空氣濃厚
日僞頒佈戒嚴令

北平十五日電，日僞當局以近來各處反滿抗日之空氣甚濃，特於日前頒佈戒嚴法令，及防範各辦法，通令地民衆遵照，如有違反及稍涉者，嫌疑即以軍法從事，

十一日廈門訊，台人在廈，已有六萬，自某領奉命返台自國後，政府決六月一日起，台人赴中國，免領護照，可自由出入，實施移民分化，

北平十五日電，關外消息，日又移該國農民四十萬，幷用賤價收買民房田產，實行其移民政策　馬橋河一帶之人民，已成無家可歸之流民矣

天津十五日電，日派朝鮮浪人在津浦路沿線，祕密招募農工，共四十五人，潛運關外，被我發覺扣留。

黃郛鼻病未愈

上海十五日電，黃郛北返，尚無確期，因鼻病尚未全愈，須稍留滬診治，

孔祥熙已返京

南京十四日電，財長孔祥熙，上月下旬，與蔣委員長，劉峙，何鍵、張羣，張學良，何成濬等會晤，商洽要公，備受各地方當局熱烈歡迎，孔氏此行任務終了，今日下午二時，乘艦返京，據孔氏語記者，日前由京赴贛謁蔣，晤談財政上各問題，道經湘鄂皖贛各省，除視察各財政機關，幷留意各省政治，地方治安，經濟建設，湘鄂皖贛各省，均爲剿匪區域，政治措施，均有進展，頗爲欣慰，贛省剿匪正包圍中，今後可告一段落，惟善後急須辦理云

羅馬教皇駐華代表
蔡主教赴京
昨在京舉行彌撒

南京十五日電，羅馬教皇新任駐華代表蔡甯總主教，寒晨七時由滬抵京，下車後即赴漢西門子主教堂稍憩，即更衣赴禮堂，舉行彌撒，蔡寧主祭，陸伯鴻陪祭，各主教司儀陪祭，在京全體教徒均參加祈禱，十時禮成，旋謁汪略談，蔡在京約勾留一二日，即返滬，再赴平視察華北教務云，

派員調查商務 上海十五日電，日人高登取道大連轉滬，整頓在華貿易，及調查我國最近之商務情形。

日人絡繹遊魯 濟南十五日電，近來濟遊歷之日人絡繹不絕，內多係無護照者，當局昨令各機關嚴查，如無政府之正式護照者不准入境云。

埋頭發展交通 十一日北平電，華北中日間各事件，現皆停頓，如何推展，須在有吉回任後，日方目下埋頭開發熱交通，尤以毗連察省各路，趕築最猛，

謀大規模植棉 北平十一日電，日大阪興業公司，除已在灤設植棉委員會外，續在盧遜昌黎等十餘縣，設分會，四出與農民接洽，如與合作，棉種自給，惟收穫棉花，不准外售，由該會價買，同時幷計畫租購田地，爲大規模植棉，當局對此令各縣查報中，

僞鈔充斥戰區 北平十日電，僞組織鈔票，近逐漸在灤東推行，將普及戰區各地，如榆秦日軍，竟持之強各商鋪兌換，或購物，致警察干涉困難，榆自前次匪擾後，日特務機關，藉口保衛地方，每晚八時，即鳴號令全市熄燈，禁止通行，由日憲兵同僞警巡街，我警因無槍，仍持本棍站崗，

粵桂湘滇黔五省聯盟不確
粵派何紹璦出席全國財政會議

十日香港訊余漢謀偕張達，葉肇，兩師長十日晚可到省，參加十五日國防會議，此會頗重要，各要塞司令亦出席，專議國防，議畢再定期開剿匪會議，

香港十日訊粵財廳擬具整理田賦及統一幣政提案，交何紹璦帶京，提全國財政會議，既芳浦中止赴京，

又訊陳濟棠擬向十五日，重以日人侵略華南，愈益顯露，爲防患起見，故有召集軍事會議之舉行，所傳將有西南國防會之組織，非確，查此說早經傳說，當時委員並已推出，但因湘滇黔等省以此會組織，不特破壞國防建設之統一，且足引起外界誤會，均不贊成加入，此議遂而擱淺，現陳李本人已知全國非統一不足以禦侮，故西南方任何組織，陳李均不參加，近傳粵桂湘黔滇五省聯盟，亦爲空氣作用，蓋各省均在中央指導之下，應努力建設抵禦外侮，不容有已聯盟之餘地，。

日利誘我國智識界
組觀光團每人津貼旅費四百元

北平十一日訊日使館發起赴日觀光團，力邀智識界教育界參加，每人可津貼旅費四百元，意在恢復情感，改變觀念，

北平十一日訊，日使館近組織赴日觀光團，邀請我國各界人士，東渡考查各項建設，如由日使館介紹者，每人津貼旅費四百元，現正在籌備中，出發日期未定，

陳策報告視察歐美海防
中國應速建新海軍策以救危亡
中央紀念週會中

南京十五日電，中央十四日晨開一零三次紀念週，到葉楚傖，陳立夫，陳策，及工作人員等，約五百人，葉主席，陳策報告(去年視察歐美海軍情況)略謂各國海軍，近年的適應其需要，確立新的政策，如英以海軍爲主力，美陸海空幷重，德法重潛艇，意重魚雷艇，德重小快軍艦，可知海軍在國防上，佔極重要地位，我國以太平洋爲門戶如今江防且不固，何能夠言海防，但是海軍是有協助陸空軍以固國防之效能，應速取法各國之長處，速立建設海軍新的政策，以救危亡云，至十時即詞畢散會，

于右任牙病

上海十四日電，于右任最近左顫牙病復發，正延醫診治

日欲利用國聯弱點
拉攏法顧問孟納
破壞國際對華投資

本報上海特訊，日方爲阻止國際對華援助計　開始側面活動，駐京日領須磨，僕僕京滬，屢訪經濟委員會，法籍顧問孟納氏極力遊說，據日外務省當局發表，孟納氏於本月六日與須磨晤談時，孟納表示渠有一私案，請日本加入國際對華投資團體　共同開發中國富源，幷請須磨代向日政府探詢其意見，日外務省對孟納氏建議，決予以拒絕云云，記者在熟悉此中情形之某方面探悉，國聯要人方面，對華意見，現分兩派，代表中國之愛文諾一派，主張以國聯爲本位之國際對華援助，拉西曼博士即屬該派，代表大國利益之拉蒙特一派，主張聯合非會員國，如美日等共同對華供給資本，開發中國實業，藉以增加中國人民購買外貨之能力，其動機即在於獲佔經濟利益，孟納(前任國聯經濟部長)即係該派置系人物，日方探悉兩派意見相左，乃向後者實行拉攏手段，幷以全力希圖破壞銀公司組織，此外一面借口現眞相不明之舊債，迫我實行整理，一面攏絡以日方作主之國際財團，極力拉攏各國財政團體，對於國聯對華事業加以反對　藉反對國際共管之美名，希圖實行獨佔目的，乃孟納不察，竟越權擅向日方建議　謂其加入國際對華投資組織，是眞令人難解也，

日謀擴充津租界
藉口僑民增加將實行侵佔

天津十一日訊，津日日新聞載稱，日租界因僑民增加，當局爲發展經濟起見，決令共益會主持，各租界西南部實行擴充，今夏開始進行，明春完成等語，另據關係方面所傳，所謂實行擴充，係將日界範圍，向西南推展，分三進步行(一)租定八里台地方空地，(二)將海光寺迤南各處，仿西關成例，畫人範圍內，(三)設法連接八里台，此種企圖，引起此間中外注意，

日方傳東鐵交涉
有成功希望
俄對漁區問題讓步
下週將開中間會議

十二日東京電，東鐵讓渡問題，昨日廣田外相與優列勸夫大使會見時，雖未提及，然此次會見中，蘇聯方面關於漁區問題之讓步，與日本以非常之好感，預料東鐵交涉，最近亦大體能成立商議，下週即開中間會議，作具體提案之折衝，

十二日東京電，廣田外相會對俄政府提出關於漁區問題之提案，其內容大致如下，(一)盧布換算率之改訂，日本準備以幣原託拉耶諾夫司基協定開始交涉，(三)二月二十二日之漁區競賣之結果，須要改正，但此事與盧布換算率問題，分別討論，至十一日晚由俄使優禮尼夫訪問外相，至其答覆如次(一)盧布換算率問題　俄方應定以提高匯價爲目的，然今改變其方針，並　對任何條件，舉行商議，(二)漁區問題俄方已有準備解決，由此觀之，俄方完全接守日方提議，兩方開始交涉，則各項問題，或可順利進行，

美使詹森赴滬

本報上海刪(十五日)下午十時專電，美使詹森刪晨由京抵滬，

天寶上
本樓創辦歷十餘年茲謀便利　顧主特在中陝西街建築西式洋房現已告成先行交易擇吉開幕舊店仍在半邊街照常營業
本樓所出之金銀首飾質底十足早經　各界贊美今又添聘中[illegible]
總店　支店　長安　電話號碼
浙景
金銀首飾　珠寶鑽石
白龍
搜羅著名報紙刊物　專營
民衆書報社增設服務部啓事

國聯技術合作昨日開顧問會
拉西曼報告書重要之第九第十一兩章

二，中國政府臨時聘任外籍專家爲顧問，或延至各行政及技術機關服務之事，常常有之，現任外員之數，已不在少，將來工業發展，技術幹部，更將擴大，或須須增聘，吾人於此固不欲置然提議，將現行聘用外員，經由國聯技術合作代表推薦之辦法修改，然此項辦法，是否適宜，亦成問題，蓋外籍專家之在華服務者，已顯別紛歧，政府各部各國立機關及省政府當局，又常經由素所熟稔之公私機關介紹，以延聘適當之人員，以此凡經國聯轉聘之人員，每自以爲與國聯有不成文之關係，又或以爲任期中，應享有特別條件，凡此種種，皆足以增重國聯之責任，而此種責任，或非國聯行政院樂於承受者也，

三，凡國聯負責派遣之專家，均有其特殊任務，國聯亦願接受中國政府繼續派遣專家之請求，及關於一九三四年擴充技術合作計畫之提議，猶憶一九三一年全國經濟委員會成立時，中國政府曾與國聯祕書長商妥，於國聯經濟財政兩組，及全國經濟委員會間維持永久之聯絡，並交換統計及其他報告，今技術合作已達新階段，則維持此項連絡及連絡之機[illegible]，凡以平實現之必要，余敬向國聯祕書長提議，請擴大駐華技術聯絡員之經費預算，（包括國聯行政院技術代表辦事處）（註一）

全國經濟委員會之審議委員會，專任經濟及設計事宜，以中央研究院總幹事，本會祕書長，地質調查所所長等組織之，已如上述，此審議委員會，則可依照一九三一年之協議，按時向技術代表辦事處索取報告，現在全國經濟委員會已指定若干問題，從事研究，以冀有具體之計畫，此際如能由國聯財政經濟兩組輪流派遣高級職員一人，駐在南京，自必爲全國經濟委員會所深願，

（註）本辦事處經於一九三三年十一月與國聯祕書長商酌，定名爲國聯派駐全國經濟委員會技術合作代表辦事處，

國聯技術機關派遣之專家，其任務自當以討論某種或某組有明白規定之問題爲限，然於討論之前，必先在中國作精密之調查及研究，此項調查研究工作，似應由中國行政技術與術學機關或私人專家任之，倘能於外籍專家尚未起程之前，先由相當人員將必要文件攜送日內瓦，俾各外籍專家於東行途中，已可進行若干工作，則彼等在華任職之期，亦可酌量縮減也，交由外籍專家討論之事項，固應以與擬辦事業有關者爲限，而外籍專家人選，尤爲重要，非負國際盛譽者不能勝任也，

當此事業進行之際，國聯技術代表時期自須有較長之任職，此項代表，須於其本國外，更富有國際經驗，而對於所代表之國際機關，尤當明瞭其辦事程序，蓋以事業發展，局面形勢，隨之變遷，就地考察變遷之跡，惟技術代表是賴，是以各技術代表當首先與國際技術方面，保持必要之連絡，而後可期合作之成功，中國同僚亦宜乘此機會，儘量利用外籍人員之所長，共同設計，早見實行，

四，中國各技術專家類皆不務虛譽努力奉公，辦理各項事業皆進行不息，以期其成，中國建設之成功，可爲預料，彼等在國內已飽嘗災患及戰爭之苦，而遇有重大事故，又感國際合作辦法鮮生實效，故皆能不爲政治之邪說流言所動，而一意從事於積極發展之工作，亦有孜孜計書，以求於現在環境之下，用盡濟之法以振興本國者，彼等雖有真實之技術知識，其背景益牢得之於中國，牢得之於國外，且對於世界各大國經濟組織之運用亦嘗悉心研究，故於泰西公衆企業，財政，經濟，實業，農業等應用之道，及外國社會政策，每特爲基礎之哲理，多有異常之心得，此則政爲世人所不及料者，簡言之，具有必不可少之專家知識，又能了解其本人之技術需要，且洞悉中國應有之改[illegible]才[illegible]並不甚少，除特殊專家之事數種外，此等人物及後起之流輩，在有利形況之下，曾足應付緊急事變而有餘，惜乎其中僅有少數人士，曾負行政之責，又彼等於列強應付之方式，雖大抵知之甚確，且有時其所知更復透徹，然除特別少數外，彼等未有機會能在國外參加公務生活，工業經營，或實施經濟政策之練習也，

五，國聯技術機關之組織與章程，頗具伸縮之性，正可利用之以補充合作方法，至多派中國專家赴外國考察一節，頗應注意，現華人在海外與外人相接，僅外交官吏及熟諳外國語言之知識界名人而已，此後宜使多數經濟界及服務公職之重要人員與外人有技術上接洽，而接洽方法，尤須有所規定，國聯祕書處及國際勞工局，均富有獨具之資料，及特別之技術經驗，十四年來歐洲常在過渡時間，歐戰前之政治經濟社會制度，逐漸演進，以適合於今日之新局勢，其一切材料經驗，頗足供人取用也，中國之參預此變化演進，視各國爲尤深切，一九一一，一九二五及一九二七年三度革命，即爲大變遷中之步驟，始則爲陳舊之政制，外交，與經濟事業社會生活及教會制度之脫離，今則經濟及財政之發展，社會之變遷，政治之趨勢，正在覓一緒構之新法，其中若干事實，並詳前文，是以今日國聯應供備一切便利，以使中國與各國機關中技術上負責人員密切連絡，俾對於經濟事業及經濟與社會改革，謀實行之道，而技術合作之功效乃見，至此項中外職員之聯絡，其具體方式如下，

㈠依國聯祕書處及國際勞工局職員之指導，並藉其經驗，以有系統及有計畫的方法，利用該兩機關所有之檔案，

㈡國際清理銀行祕書處，各項經濟及設計委員會之書處及歐美其他同類之機關，亦可供給同樣之便利，

㈢國聯及國際勞工局之技術委員會及分委員會，皆應在其開會之期，及具體研究之際，就具有上述資格與興趣之華人中，邀請專家實地參攷焉，

㈣有關中國建設之技術問題，可委託國外著名之經濟及工業研究機關，爲之試驗研究，仍約定以中國專家參與之，至詳細辦法，則視研究調查之性質而定，

（未完）

七省公路兩年中完成四千公里

南京十日訊，蘇浙皖贛豫鄂湘七省公路，兩年中完成達四千餘公里，前已築成之公路，綜計一三六七六公里，其築路經費，平均每公里約爲六千元，自一九三一年五月迄一九三四年四月止，經委會貸與各省築路基金，已達三九六萬二千元，

國聯開會決議
不承認偽組織
並擬定一不承認切實辦法

本報日內瓦（十五日）下午十時專電，顧問委員會今日下午開會，公推荷蘭代表摩里斯柯主席，決議，東亞滿洲國乃非法組織，各國一律不得予以承認，并推定各關係國擬定一不承認之切實決議案，

魯韓月底赴贛
魯將領赴贛聽訓

十二日濟南訊，熊斌昨抵濟晤韓後，代達中央及蔣倚畀之重懷，勸勿再消極，韓已完全打銷辭意，並定日內終赴贛謁蔣，報告魯省軍政，請示機宜，

南京十日訊，孫桐萱谷良民，率領所部旅團長等一行十餘人，十日晨，搭津浦快車由魯抵京，聞孫等因奉蔣召，赴贛聽訓，在京并不耽擱即搭輪赴贛，

實部開部務會議
商工作計劃
四年計劃工作步驟

十二日南京訊，實業部定明日下午二時，舉行第六次部務會議，討論四年計劃進行工作，並確定本年度工作施行計劃，該部各司署長，及參事祕書等，均將出席，由代理部長劉維熾任大會主席，實部四年計劃進行工作，包括㈠煤礦，㈡鋼鐵，㈢銅業，㈣石油，㈤陝西油礦岩，㈥三酸，㈦機械，㈧自動車，㈨製糖，㈩造紙，(十一)磁業，(十二)農業，(十三)漁牧，(十四)林墾以上農業林墾三項，早已開辦，鋼鐵事業俟黃金濤考察返京，即行成立，造紙廠現正向中英庚款會借款籌創，現在該部計劃創成大規模製糖廠，預計經費五百萬元，正在籌備中

粵擴編騎兵團
粵陳自兼團長

香港十日訊陳濟棠決擴編騎兵團一團，附以鐵甲車，坦克車，電單車，特務通訊等隊各一連，自兼團長，

國際要聞

日圖拉攏澳洲
藉以控制英國
澳外相藍山氏赴日本
廣田與之開懇談會議
日澳貿易將有新開展

東京十日電，澳洲親善使節藍山及夫人隨員等一行，今日下午九時二十分乘燕號特別車抵東京，廣田外相，東鄉歐美局長，英國代理大使特戀及阪谷芳郎男，長谷川中將等，均至站歡迎，由廣田外相致歡迎詞，互相握手，於市民歡呼聲中赴英國大使館，

東京十一日電廣田外相決乘澳洲副揆兼外相藍山氏來日之機會，與之懇談調整日澳貿易問題，現在日澳之通商關係如下，㈠澳洲之對日貿易，常有甚大之出超，遂一萬五千三百萬元，將來尚有增多之傾向，㈡澳洲之對日輸出，佔總輸出額之一成，輸出日本者，羊毛佔全生產額之二成一分，小麥約七分，㈠澳洲爲農業國，若輸出日本之羊毛小麥，一旦杜絕，必惹起深刻之農業恐慌，㈠日本之羊毛輸入額，其九成七分，仰給澳洲，故與澳洲斷絕通商，亦爲致命傷，依上所述，日澳雙方有密切不可分之關係，故日本調整對澳貿易狀態，實屬必要，關於此點，日本近代工業能力，與澳洲之生產現狀爲互惠的提攜，非不可能，外相關於此事，擬促藍山外相之考慮，提議調整片面貿易之根本方策，

藍山談英國政策
澳政府不受拘束

神戶十日電，澳外相藍山今晨赴神戶郊外之一（春日野）外人墓地，參拜澳洲商務官喬沙太氏之墓，其後即出席洛塔利俱樂部之定例會，午後在神戶車站乘燕號車東上，預定今夜九時抵東京站，又藍山外相昨夜答覆記者問如下，倫錫曼商相之聲明，與澳洲并無關係，傳澳洲首相前在亞德勒多地方宣稱（澳洲政府不受英帝國貿易政策之拘束，甚至蔑視渥太華協定，與第三國作通商交涉）云云，祇以電文簡單，有多少疑問，但澳洲方面與英帝國以外之國發生交涉關係，當然能採獨立立場，不受英本國之干涉，吾人預料日澳通商條約交涉，必將於日內開始，

對日澳貿易關係
藍山將有所貢獻

神戶十日電，澳洲外相藍山氏，九日下午八時出席神戶商工會議所歡迎會，神戶市長勝田先致歡迎詞，其後藍山起立演說，略謂，本人來日，非但奉澳洲政府命令，且已得英國政府之承認，本人雖無實行確定的經濟及外交交涉之權限，然根據於現下太平洋沿岸各國之友誼關係，以糾正複雜情形之使命，譬如日本對於澳洲小麥，本年輸入大宗，而次年則全無，決非妥當，故於兩國之間，應有相當程度之諒解，始能樹立百年大計，太平洋岸各國輔人雖不同，然須由各民族一致協力，保持和平發達產業以期繁榮，此事成敗全視各國間友誼關係如何，本人今次訪日，極之望能對日澳兩國之關係，希有所貢獻也，

巴爾幹密約
四國一致對付保加利亞
又傳南斯拉夫保國相互提攜

六日蘇非亞訊，馬其頓報今日已將三月十七日南斯拉夫，希臘，羅馬尼亞，及土耳其等國外長在貝爾格勒簽訂之巴爾幹密約全文披露，此項密約存在之說，兩月前曾經蘇拉報一度發表，當時關係國方面並無一國出而否認，今據馬其頓所載之密約條文如下，

㈠如保加利亞不允解散其騷擾鄰國之武裝部隊，則訂約國將用一九三三年七月在倫敦簽訂載有侵略國界說之協約對付之，

㈡遇此情勢，則巴爾幹公約將實行保證一致行動，

㈢訂約國一國或數國提出要求後二十四小時內，全體簽字國將出兵佔領全部或一部保加利亞領土，

㈣第一款所載之軍事組織完全解散後，事軍佔領行動即告終止，如佔領區域之居民自決，表示願意歸併簽字國之一國或數國則該項行動仍可展長，

㈤此項協約不得於簽訂後兩年內廢止，此項協約一經簽字，無須正式批准，即認爲成立，

七日保加利亞京城訊，南斯拉夫外長葉夫的區，來保加利亞聘問，已於今晨抵此，大戰後，南斯拉夫閣員訪問保國，此爲第一次，故保國政府，特加注意，待以殊禮，並在邊境備專車一列，以供葉夫的區之乘坐，保國總理慕洽諾夫，率全體閣員，國王代表，國會議長，暨高級官員多人，均赴車站迎接，葉夫的區下車後，立即赴王宮，覲見保加利亞國王，

南斯拉夫外長葉夫的區來保國聘問，今晨行抵邊境時，向保加利亞新聞記者發表談話，謂彼蒙保國人士誠懇歡迎，不勝感激，保國報界，均主張保國與南斯拉夫相互提攜，今獲相見，尤所快慰，又謂自去年南保兩國國王會晤以後，兩國邦交，日益增進，保願報界人士，遵循負責閣員之指導及國王之意旨，共同盡力，以促成南保兩國之攜手云云，

德代表對軍縮樂觀
各國竭力斡旋 公約短期內即造成

倫敦十二日電，德軍縮代表，今日對路透社記者稱，有關各國，若能竭力斡旋，則軍縮公約，必可于短時期內造成，勢將達到各國之願意也，又稱此次來英，係非正式性質，故可與英接洽，并以相同願望交換意見，俾得使軍縮問題滿意解決云。（日交）

電話一四一三號

信成裕 綢緞洋貨

本莊新屋落成紀念原定三星期因發出之贈品券及換贈品券憑單多數尚未收回爲優待顧主起見特展限至五月二十二日截止凡持有上項贈品券及憑單者務請於期前貢敝莊領取是荷否則過期即作廢紙無效特此聲明諸希原諒 此啓 （商報）

地點陝西街

德國台林聖藥 樂的能 新老白濁 一盒斷根 特製樂的能 新星藥行

妙特靈 皮膚特效 腳趾濕癢 祇須一點 重慶新豐街華洋大藥房經理

成銀樓 最近製選各種飾品……今日十足赤金價 售出一百二十八元 收進一百二十三元 中陝西街寺半邊三百八十號

江□銀□ 收買鑛沙荒金 今日金價 售出壹百二十九元 收進壹百二十三元

民衆書報社 投稿 遞漏 歡迎讀者選擇訂閱 六街 號

會便利讀者之主旨又因郵票加價四川限用劣於讀者向外訂購……服務部專代讀者訂購中外書報如蒙委託辦理讀閱明原出版處連同書價及如二匯水亦併惠下能使讀者諸君足不出戶而又可於最短期內得到所欲購閱之任何圖書雜誌手續簡而費用省當非快事耶

調劑經濟恐慌 犧牲血本一萬元

近年商場不振，百業凋敝，日復一日，漸成蕭條氣象，厥其原因，事變後，金價飛漲之暴漲，於是百物昂貴，影響殆遍全國，外受各帝國主義經濟之侵略，內受各軍閥連年戰爭之禍亂，農村破產，經濟恐慌，又値長期剿匪之際，更爲商場百業不景氣之制命傷，國難籌補救也。敝局本利國利民之旨，鑲牙補牙之神妙精良，深蒙社會一般士女歡迎，但敝局爲補價目，持必存濟世之宗，願與社會經濟一般有欲鑲補而又無力者，未免不有向隅之嘆，敝局爲時勢需要，調劑社會經濟不安起見，特犧牲血本一萬元，將價格減至最低數目，如前金牙原價，每顆爲五元，現則改爲二元矣，磁牙每顆原價三元，現減爲一元，鑲牙每顆斷根不痛．原定爲廿元，今改爲八元，餘照類推算，名目繁多，不及細載，實爲敝局自開幕廿年以來空前未有之盛舉，諸君有欲鑲牙補牙，請無觀望自誤是幸，

地址四川重慶商業場容康牙科醫局

敬獻於摩登姑娘之粧前

龍花紗綢　新花連雲綢　各色紗綾綢　新花羅娜綢　新花二美綢　新花和合綢　各色美成綢　新花紫微綢

時代化的花樣　時令化的顏色

中華國貨介紹所　電話六〇五

三峽布廠緊要啟事

本廠力求
成品提高
成本降低
自四月起
價錢減少
歡迎各盼

總店小樑子
支店陝西街
（商同面）

慢性淋濁最新療法

舉凡用內服注射，洗滌，及其他各種療法無效之慢性淋濁　如由本院用高周波電流治療，定能根本全愈，因電療慢性淋濁，乃全世界所公認之最新治療法也。

重慶電療院　院址蓮花池　電話一七五　（日交）

人生誰保無病？惟有病不在乎覓良醫　尤貴乎有功夫獨到之妙藥

雲南以產藥著稱於世尤其是以百寶丹撐骨散百效丹無敵膏數種爲難能可貴神效無比之聖藥敝號爲謀拯救本市一般病者起見特由敝滇號新近運到以上各名藥除百寶丹一種敝號已由渝早有批發其功效已膾炙人口蜚聲遐邇外餘如撐骨散百效丹無敵膏三種均屬不可輕易購得之貴重名藥其主治症候如下

百寶丹　主治刀槍跌打損傷及各種癆療毒瘡咽喉腫痛危急痧症及婦女一切血症有起死回生之功

撐骨散　耑治一切創傷及沉疴痼疾久不封口肉內發生濃管暨筋斷骨折各症只須服此散二三次卽能接筋骨消濃管功力偉大莫與倫比

百效丹　主治內外科一切難醫怪症屢試屢驗有藥到病除之妙

無敵膏　耑貼一切風濕麻木及氣痛魚口瀆痃癧疽背瘡乳疽乳癰無名腫毒暨一切惡瘡怪症百發百中神效無比

以上各藥運到無多購者從速如蒙推銷惠購尤爲廉價歡迎

總批發處　中陝西街十七號謙泰錢莊內　電話四七三號　雲南德大昌　（巳天）

天成美銀樓先行交易啓事

啓者本樓特在中大樑子街軍部斜對門一百一十號裝葺門面現已工竣先行交易一俟佈置完善擇吉正式開幕本樓所製之金銀首飾質底十足包無低色申浙技師鑲嵌珠寶玉器巧製玲瓏花卉中西禮品西法鍍金無不適合潮流並且工精價廉兌換條錠葉金收買鑛沙荒金如蒙惠顧竭誠歡迎恐未週知特此敬啓　（天丁）

今日赤金價　售出一百二十八元正　收進一百二十三元正

黃岐生脫離公記天生元之戒煙安然丸啓事

啓者岐生幼讀冠耕苦同鑿壁壯操醫業聊效懸壺幸荼苦回甜亢陽得雨於民初赴渝創設天生丸牌號試辦龜鹿二仙丸發售頗著奇效繼而添辦各種藥品定方修合及廣告商標內票概是岐生自行辦理未能假手他人復見民十二年煙禁廢弛青年同胞陷入黑籍者衆岐生不忍坐視煞費苦心研究一種戒煙安然丸蓋取苦海中安然一穩渡之旨開創之初廉價發售總冀同胞早出黑籍迨銷行既暢略有贏餘公誼私德兩有裨益殊料於民國廿三年岐生玆因年衰突生變化不得不已愿將公記天生丸暢銷之安然丸戒煙丸一並讓與胞弟慶雲一人獨貿此有四川全省天生丸之安然丸一切權利概歸胞弟慶雲一人獨亭獨得岐生並未搞留分厘絲毫權利自讓出之後凡重慶成都瀘縣及四川全省一切口岸營業及內外欠會借當保來往存欠兩相抵除一切責任概歸承領人黃慶雲一人完全負責擔不得與讓出人岐生相涉從前公記天生丸由胞弟慶雲改爲慶記賡續營業猶恐親族鄰友各界諸君不能盡悉此意故特登諸報端俾衆咸知此啓　（商換）

晉[illegible]　人參膏　人參精

新到黃毛關茸青茸片茸粉老大山參花旗人參粉光洋參蘆頭參大小西洋參雪白官燕綠水蒙桂哈什蟆油和楠沉香海狗腎東阿膠龜鹿膠虎骨酒白銀耳天生礦納南百寶丹野神漢藏紅花麝香熊胆三七定再[illegible]

逕啓者本號精製安然戒煙丸藥承蒙各界賜顧銷行有年總號設於重慶支店設於成都萬縣瀘州以及貴陽遵義等處此外別無分店不料近來資內自井威遠榮隆昌一帶及各鄉市鎮熱鬧之區竟有不逞奸商假冒本號名義僞造安然丸藥及一切商標佈告化驗證等實屬目無法紀胆敢壟斷包銷流行市面不特魚目混珠損害本號名譽抑且流毒社會大干法例除呈請政府從嚴取締外特登報聲明[illegible]

一二三八

欣欣向榮

時令當嚴寒之後春氣融和則萬物得其生氣而欣欣向榮人事亦然況鬱之後一旦暢遂則萬百事業亦必欣欣向榮故古人有言一年之計在於春蓋以順造化之流人之生理與心理俱有勃興之象也本會自辦理今年春光和暖之時入會儲戶必較牛時更爲踴躍況以本會今日儲戶總額已達十一萬九千餘全會第一特獎五萬元外又有第二特獎一萬餘千餘元其他一二三四等獎每種又各有六十五個儲款愈多各儲戶之利益與希望亦愈多且大凡有意儲蓄者曷勿趁此欣欣向榮之時速來入會此佈

（電話通知本會當卽派人前來接洽）詳章函索卽奉

重慶太平門四方街六號電話三五五號　萬國儲蓄會啓　（秋交）

此兩個俊秀廣州女孩體弱多病
迨服嬰孩自已藥片而愈今康強茁壯矣

君有小孩乎若然不可不備嬰孩自已藥片蚍是韋廉士醫生之小兒專藥器治小兒平常藥病如食積便秘腹痛泄瀉嘔吐發熱傷風痰厥出牙蛔蟲等症下錄廣州粵秀街廿三號黎君建侯之言足證其効之一斑矣黎君書云『次女琬貞年四歲患傷風發熱肚痛各藥無效乃試投以嬰孩自已藥片大衣痊可無何三女淦貞得恙相似且兼咳嗽予亦令服嬰孩自已藥片果然一樣靈效現在兩小女身體均甚康強發育滋爲良好誠嬰孩聖藥也』嬰孩自已藥片乃是味美質純性和効大之小兒專藥各藥房皆有出售或直向上海江西路四五一號韋廉士醫生藥局購備每瓶七角六瓶三元五角郵費不取

一二三八

大病之後
補血壯身須用韋廉士醫生紅色補丸　（日交）

何女士寓福州倉前山東山里十五號其書云『鄙人前服務福州聖教女醫院嘗患肺炎大病半載由是體氣愈弱不時感冒雙足浮腫步履維艱偶一行動卽形氣喘面黃肌瘦夜眠不安神靡頭暈視物每呈黃色如是者又數月遍藥無效直至去秋承友介紹韋廉士醫生紅色補丸隨覺胃納增加體氣漸健續服無幾不特諸症悉退且體氣精神較昔均健是誠奇藥也無任感佩』韋廉士醫生紅色補丸去病強身男女老少無不咸宜凡血虧腦弱消化不良瘋溼骨痛以及婦科特症均善治之各藥房皆有出售或直向上海江西路四五一號韋廉士醫生藥局購備每瓶一元五角六瓶八元郵費不取

患過痺症肺炎瘧疾瀉痢等症以後精神不振身體虛弱如欲復強必須調補而調補之之藥莫妙於韋廉士醫生紅色補丸此丸善能強血益血使全體器官腦力肌肉各部迅速壯強復原時期由是縮短舉一反三請閱何一卿女士之來書也可

吸氣治咳新藥
男女均宜老少適用

韋廉士吸入止咳片治療咳嗽宜男宜女宜老宜少已屬信而有徵茲又有兩例證此功能續爲錄刊於次

廣州陳塘南廿六號和記機器廠溫君頌堯云『家母年近古稀常患咳嗽屢醫未愈近試韋廉士吸入止咳片甚爲見效今已告瘳康健矣感感』

九江都昌縣同生福號何君民清云『鄙人現年廿四久患咳嗽痰壅夜不能眠任何診治未見明效後由友介紹試用韋廉士吸入止咳片不久此纏綿之咳竟告全愈眞活人聖藥也』

韋廉士吸入止咳片統治傷風哮喘喉痛氣管支炎以及其他胸喉疾病　各藥房均有出售或向上海江西路四五一號韋廉士醫生藥局函購每瓶一元二角郵費不取

代收股款處
中國銀行 小樑子總行 關廟街分行 四牌坊分行
民生實業公司第一模範市場
公司章程 股東乘車優待票購買證規則 函索卽寄
電話三八四號

皮膚病特效新藥
溼必靈
溼必靈爲一種除溼防腐消炎殺菌滅毒之特效專劑凡一切溼毒及皮膚各患用之無不奏效並無毒性臭氣及汚衣之弊且可久存不壞專治腳趾溼氣溼毒溼癢及暑天痱子癩疥瘡黃水瘡天泡瘡紅疹頑癬蟲咬各種皮膚發癢無名腫毒等症惟腳趾溼氣有濫成空洞者搽此藥水效力更佳然稍有刺激若改搽溼必靈藥膏卽可免除刺激之患用法　欲搽溼必靈之前須先將患部用溫開水和胰子洗淨揩乾後用新毛筆或以竹鑷裹新棉花漬此溼必靈或摸上藥膏再搽患部惟搽藥時不可過於磨搽任藥性自然浸入皮膚內否則恐傷皮膚每日如此搽上一二次經幾日後决可全愈保無他害。
（此藥專作外搽不可內服）
巴克藥房製造　重慶第一模範市場
（重天丁）

蕭醫翁洪甯診例
科目　專門內科兼理各科
時間　門診午前十一點至午後二點出診午後四點至八點星期停診
地址　較場口第三模範市場對面藥房下樓
診費　門診一元　出診五元藥資另計過時道遠另議（商）

上海 西蜀
萬和祥商棧擴充營業廣告
廉價歡迎
本棧原係永和祥經理張萬鎰君創辦開設有年信用昭著早爲同鄉人士贊許茲特擴充營業添設房間構造異常寬大裝璜力驟美麗空氣適合衛生招待格外週到如蒙惠顧膳宿費亦特別低廉以表歡迎謹將本棧優點略爲佈露如後掃榻以待盍興乎來

一地點適宜 本棧設於上海法租界西自來火街大馬路口爲商業最發達之區亦各商業跑街會萃之所電車公共汽車俱可直達交通便利

二設備完善 房間寬大光線充足裝璜精美陳設齊備有自來水電燈電扇冬煖夏涼得衛生法川廚川味飲食清潔而且餚饌豐盛與居自如務使顧客滿意

三膳宿費廉 凡同鄉光顧者每客每天祇取膳宿費洋八角不另給小賬

四便利客商 本棧代客收交信件拍發電報打郵包裝輪船及受委託收交款項均有專人負責辦理毫不致悞卽 貴客至申光顧者祇將行李存放於船以電話通知立派茶役往取卽免受不良之徒詐索滋非及一切麻煩其他客人委託但可照辦

上海 西蜀 萬和祥商棧謹啟　電話八一一三一號　無綫電掛號七一八二號
（商面）

遺啟者緣商正泰合代手申莊協晟號於去歲交捷江司宜豐輪裝渝伏毛四十一件瓜第十二件提單兩張由大川通代報進口殊該行經手將提單執去不知何處遺失除已向公會請分轉商會幷法院各機關呈案備查外特再登報聲明是項原提單無論各界人士拾得作爲廢紙無效
正泰合謹啟
（天戊）

靈醫女士王靈芳來渝傳授治療啟事
本治療處靈醫女士王靈芳此次到渝宅油市街口一百四十四號仍用靈子術醫治男女老幼內外諸般雜症凡有抱病不起者請速到該處診視必可勿藥而愈門診午前八時至十二時診金一元出診午後二時至六時診金二元輿費在外並特別專醫男女久年內痔外痔及漏瘡等病立除痛苦限期全愈謹此通告幸留意焉

第六期
航空公路建設獎券
每條售洋壹元
每歸售洋拾元
購券一條可得獎金伍萬圓
購券一歸可得獎金伍拾萬圓
六月廿九　在上海逸園當衆開獎
售券處
總經理處　鈞記公司　住模範市場
分銷處　中國銀行　平民銀行　川康銀行　美豐銀行　商餘公司　興隆　廣生行　異新洋行
各大商號均有代售
0-6-2
國民政府航空公路建設獎券辦事處發行
上海……三八一……九號

GARDAN
加當
加當能止百痛，如風濕骨痛，頭痛，牙痛，以及婦女經痛等，且可以久服毫無副作用及其他流弊。
BAYER
拜耳大藥廠
CRESIVAL
克利西佛

克利西佛專治咳嗽能化黏痰濃痰爲稀水助氣管宣痰外出立止嗆咳性平味甘利於服食

裕義成經售　雲南唯一保命聖藥　白藥精啟事
敬啟者雲南公生藥房發行之白藥精係專門採取滇中各大名山靈藥之精華配製而成其藥質之神效爲他藥所不及自該藥房發行以來已遍海內外活人無算均謂之爲唯一保命聖藥且此項白藥精不但有病者服之無不藥到病除卽無病者服用亦能舒筋活血却病延年尤對於刀槍跌打損傷霍亂時疫痧症以及各種毒瘡各種癆瘵調身洋匱筋骨疼痛手足麻木婦科各症有功夫獨到之處敝號爲欲謀吾川同胞福利起見特與該藥房主人定約與之承銷四川全省用以救濟一般病者其藥裝璜係分大甄中甄小甄三種大瓶售洋十二元中甄售洋六元小甄售洋四元開幕伊始訂價減半如本外埠有能推銷多數者敝號尙備有優厚贈品用酬愛顧至本市除各大藥房各大茶莊均有經售外特設總批發處於本市千廝門行街第六十九號澤記內如蒙賜顧希惠臨接洽可也此啟
（天丁）

介紹西醫 吳天民 朱宜振 博士
啟者吳君天民及其夫人朱宜振女士留學異國專研醫術回國後自設醫飛療養院於上海聲譽藉甚知者極衆同人等因感本埠良醫甚少特邀吳君伉儷入川設立一吳天民夫婦診療所地址蒼坪街五十九號設備異常完美確爲本埠醫學界開一新紀元特爲介紹
三介紹
郭文欽　甘典夔　唐棣之　李翰丞　賈文秦　韓祥麟　何北衡　汪雲松　王紹雲　佘子立　周見三　盧南康　吳受彤　任潘昌猷　周宜甫　張禹九　楊粲三　任望南　周季悔　康心如　石體元　陳懷先　康心之　徐思平　劉航琛　溫少鶴　趙資生　石榮廷　龔農瞻　楊鳴九　戚燦如　童少生
（日交）

省內要聞

二路軍葉紹堯軍變亂善後
全部由何瞻如收編
已委陳繼善為旅長　蔣自新王宇為團長
△陳朋助被扣留▽

（南江赤溪前線專訪）此次第二路葉紹堯部，因平時經濟不公開，一班官兵不能維持生活，一致紛紛譁變，已詳一日通訊中，不過當時確係暫告平靜，記者雖明知事不止此，但第二步未經發現之事實，不敢夢然披露，蓋深恐將來之變幻，不如所揣，實有重大妨害，原該部譁變之事實，已喧騰報紙，各部來往電文，不下數十通，尤其二十九軍後方各部，及前線部隊，街談巷議，莫不及之，當一日下午和晚間，倒葉派失利，袁楊等出走後，表面似覺擁葉派勝利，其實內部甚為複雜，雖陳朋助參謀長，利用迅雷不及掩耳之手段，保委陳繼善團長為旅長，廣東海營長為團長，扣留連長等，使倒葉派解體，但在等候葉本人來部期中，人人自危，下級幹部，每多逃亡，計自昨晚止，（五月二日）已逃三十餘人，長官雖極力鎮壓，但愈鬧愈糟，而士兵終因本身生活問題，有非言詞和壓迫，所能維持者，逃者現消極畏罪而去，其未去者即行積極聯絡，密圖反抗，故壓制愈力，而反動之力亦愈大，何路司令見狀，哭泣數鐘，終無辦法，只得請求何路收編，何氏以衆望所歸，并云自全體誠意，若不勉予維持，勢將瓦解，自今晨起，至午後止，收編事宜，已大體就緒，當委陳繼善為廿旅旅長，蔣自新為四十團團長，王宇為獨立團團長，（陳原為團長，蔣為營長，王宇為營長）以次升補者頗多，廣趙兩營長，亦委有相當名義，但不識就否，（一說已逃，）因廣東海為擁葉領袖，前數日擁倒葉派，伊實中堅人物，昨晚見大勢已去，曾率全營，向傳家壩，溪沙子一帶逃竄，俟先頭部隊抵坎，始知團得鐵桶相似，即回歸馬掌鋪原陣地，本日午後，各已受令開拔，伊尚掌握全營，思欲撐持，據聞其人確已發癡，猶如泥塑木雕，記者發稿時，傳已交出兵權，至陳朋助參謀長，現雖由該部請何路扣留，然多數人以其為人謀而能忠，莫不稱道云，（彥一，於南江，前線五月三日）

又此次變亂中之主角，該路獨立團團長袁國驯，營長楊勳，昨有快郵代電到達此間云，成都剿匪總司令劉鄧總指揮晉公李總指揮其公楊總指揮惠公唐總指揮晉公劉總指揮肇公羅副指揮平公范副指揮紹公雅安劉軍長自公各軍師旅長各機關各法團各報館均鑒茲上二十九軍田軍長頌公一電文曰竊以吾國外受帝國主義之壓迫內遭共產黨徒之擾亂橫流所極動魄驚心凡我軍人苟稍具有良心血性者孰不欲奮袂攘袖環甲持戈以圖拯救危亡奠安邦國國驯等猥以菲材忝膺軍職區區愛國之忱實不敢自居人後自去歲共匪再陷通南巴三縣復進而竄踞儀營蓬綏宣等處殺戮之狀慘不忍聞國驯等適供本軍第二路團營長各職常經請纓上峯志圖殺賊卒以環境所迫事與願違嗣幸甫公總節拜命中樞六路進剿國驯等始得參與戰役償厥素志歷次戰鬥莫不身先士卒努力前進不意本路葉路司令濟時專以擁兵自衛保存實力為宗旨轉以國驯等之奮勇殺敵為意存貪功不顧實力無論勝負均予中斥制止進剿坐失事機國驯屢上進取計畫拒不採納而且利祿薰心刻薄成性對上驕慢對下欺偽任用私人恣憑喜怒專鋤異己不問是非尤可異者鈞座規定之軍餉既為其專扣不發即各縣籌集之米款亦為其吞蝕罄盡所有本路軍食概令官兵自行徵發以致官兵則飢困不堪人民則怨聲載道哀我軍民何辜罹此國驯等天良未泯一再直諫觸其猜忌派隊威逼情勢嚴重將加殘害國驯等秉性愚戇實不願與之為伍謹懸印棄官潔身引去此後退為編氓亦可本我純潔之良心盡其國民之天職也臨電低回不盡纏綣等語查國驯等此次去職實具苦衷誠恐真相不明轉使心跡無以大白特此錄電具陳伏乞垂察是幸前二十九軍第二路獨立團團長袁國驯四十團第二營營長楊勳叩

愛國電池廠批發貨目加左
愛國牌乾電池
抗日牌乾電池
（日交）

重慶證券交易所股份有限公司召集臨時股東大會通告

同
茄南沉香　眞天生礦　專象大生膏
正路洋參　眞烏犀角　牛黃至寶丹
綠水蒙桂　薛家保赤散　牛黃清心丸

王家烈電令 黔邊各部嚴防賀匪 并與川軍聯絡圍剿
據此間某機關接貴陽電告，賀匪一部被川軍襲擊，大有潰入黔邊之勢，王（家烈）元（十三）已電令駐黔邊各部，嚴加防堵，并與川軍協取聯絡，相機出擊（時聞）

達縣 派代表慰勞五路軍
▲隨帶毛巾草鞋等物
▲并攜得勝旗贈長官

（綏定特約通信）此間各機關法團，日前在治安維持會開會議決，第五路軍自剿匪以來，節節勝利，余各界正籌備慶祝大會外，更推派代表，赴前方慰勞，當推定渠，竹，梁，蓬，聯團達縣辦事處長龍養泉，賑務會長袁紫極，黨指委陳南準等三人，為全縣民衆代表，由綏赴前方，慰勞各部官兵，聞龍等昨已採購大批毛巾草鞋，雨傘，香煙，等物，隨即運赴前方，并另綉綢旗十餘面，上書剿匪勝利紀念，名為得勝旗，以便購送范副指揮，及所部旅團長，以資紀念，刻該代表等準備完竣，于今晨由綏出發，先赴鄧家堡，長灘河一帶慰勞云，（蜀鵑十一日）

鮑超遺產 不准後人變賣
鮑鴻吾請備案　侯爺子孝孫不賢

遜清名將鮑春霆，歿後，遺有田產房屋於吾川奉節原籍，近年以來，子孫淫浪賭博，當賣幾盡，現其長子鮑鴻吾，年邁多病，由京回籍，見產業變賣一空且有坐屋變賣之舉不勝痛心，除贖回一部份田產外，特書遺囑一紙，略謂其父春霆所遺坐屋，無論子孫成敗如何均當保留，不得變賣，并粘具遺囑，呈請二十一軍部備案，轉飭奉節縣府查照辦理，軍部據呈，特准於備案，并令奉節縣府遵照云（長江）

兩縣急建碉堡　蒼溪　合川
蒼溪通訊，本縣鑒於過去剿匪之失敗，一面固因軍食缺乏，及其他原因所致，一面仍係防禦工事不堅，無法扼守現在前方軍事雖云勝利，但此匪狡詐凶猂，結果如何，尚不可知，故為本縣之安全計，特成立一建築碉堡委員會，分期次第完成全縣碉堡，現在第一線之高坡場，黃貓埡，清泉寺一帶，已開始建築，如不發生其他牽制，此線半月內即能成功，將繼續開始第二線之工作云，（交通）

合江通訊，吾縣東南兩區，因地接江津縣境，彩如犬牙相錯，以致各地匪徒，均視此為逋逃藪，並復時常出沒，擾亂各鄉，此間縣政府有鑒及此，特於昨日議決防剿方案如左，一，縣尉先灘場，王場，均界於大江南岸之間，為本縣交通之要隘，宜調民丁第一中隊及第三

五路兵站部 謀剿梁開匪類
與開江團委會會商兜剿辦法

開江特訊，去秋川東旱災，梁開遭刦獨甚，今春收穫，已成失望，旋剿匪軍興，供應浩繁，中農佃農之家，俱以入不供出，借貸無門，呼籲不應，大好農村，頓成一片荒涼之境，是以青年壯者，多無顧忌，挺而走險因而土匪蠡起，竟敢在光天化日之下，打刦不諱，日來前方剿匪軍事趨急，輜重往來，匪等亦集羣堵搶，兵站部以匪徒胆大如天，不剿不足以維國法而靖地方，故目前特函請縣府及團委會會商，在各重要場鎮鄉村，兜剿緝拿，但目前匪徒依然搶刦橫行如故，甚望當局有以制止云，（大陸）

保護上下行商 宜賓樂山聯團
△宜保下游　△樂保上游

（宜賓特約通信）此間商團，雖有三隊，然分駐珙縣之洛表佔一隊，關河橫江紮一隊，餘則概住城中，蓋此地原係五方雜處，繁庶之區，隊丁過少，不敷分佈，只有將岷江線保送商旅之職

榮昌匪刦糧款 在檬子橋附近
共刦千數百元

（榮昌特約快訊）此間駐軍邊防軍三路二團開拔後，永璧間西山匪徒一股約二三百名，竄入境內之峯高鋪，仁義場，廣順場，（即檬子橋）等地，出沒無常，刦舍拉肥，無所不至，近日攔途刦掠行旅，駭人聽聞，例如前日城西檬子橋地方，竟有匪徒七八名，身攜連槍，衣冠楚楚，攔刦行旅商販十餘人之銀物一共計數百元，殊匪將去時，又遇清江場團丁及隊長四人，送糧款一千元入城繳納，遂一並刦掠之，轉而從容化裝，向燒酒坊方面竄去，竟敢明目張胆，公然在場內民生飯館午餐，餐後始行逃去，迨團隊發覺，已經杳如黃鶴云，（五月十二日平）

隆昌 一嚮石鎭 匪刦當鋪
損失二千餘元　民練正行清山

（隆昌特約通訊）富隆兩縣間，近來匪風復熾，隆屬嚮石鎭（地接富屬黑石場）場口，有潘姓陳姓等夥營當鋪一所，儲現金千餘元，金首飾等物可值洋數百元，並存團局款數百元，合計在二千元上下，不意前日天晚，忽有匪徒八九名，暗藏手槍，竄入該當鋪內，佯稱典物，先將執事學徒等六人，一并關閉後房內，然後傾箱倒篋，將所儲現金及團款等洗刦一空，從容向黑石場方面逋去，並將沿途電話線割毀，迨該當鋪報團隊追捕時，匪蹤已杳，隆昌團局丁副委長，劉督練長，得電話後，即率精選隊星夜馳赴該鎮，並調龍市鎮，樂只場民練圍捕，暨無所獲，今日開始大舉清山云，（五月十三日平）

兒子也不要了
黃應章不務正業　黃譚氏買人誘殺　事出璧山中興鎮

（璧山通訊）縣屬中興鎮居民黃某，妻譚氏，有子二，長名仁軸，業醫於渝，次名應章，遊手家中，不務正業，黃某夫婦，屢戒不悛，及黃某去世，而應章之蕩行，更無忌憚，去年盜用生母養膳，其母曾兩次首於縣府，繫獄數月，旋經保釋，自此以後，應章嫉母益甚，更隨時偷竊磁物，以供嫖賭煙酒之需，鄉人更憾之入骨，月前其母以應章遊蕩無度，有辱家風，欲訴諸法律，而極短之刑期，亦難促其歸正，乃以洋二十一元，賄買窮極無聊之近隣謝金盛，暗殺其子，以鋤禍根，昨九日金盛復約同朱老么等三人，誘應章於道而殺之，鎭長張文淵聞訊，偵得前情，當即派隊將兇手謝金盛三人，一併捕獲，連同黃譚氏送請縣府法辦云，（交通）

康定無線電台
已與京滬通電　甘孜即將安設

（康定通信）中央交通部在四川安設之無線電台，前祗渝萬成敍四處，茲因剿匪事及康藏軍事，相繼發生，特決定在四川之潼川西康之康定及甘孜三地，各再添設電台一座，蓋西康有電線設有康定一處，關外十六縣，消息完全不通，而郵政則甘孜僅一代辦處，每隔十日，始與康定發信一次，以故關外消息，內地多不明瞭，雖駐軍辦有騎遞哨，但僅限於軍政公函，至商場信件，則不能附寄，以情形說，實有安設無綫電必要此次交部之設電台』，實亦偏重營業，蓋欲靈通商場消息也，所委總工程師余翔九，半月前攜運五十瓦特之無電機兩部來康，當即安設一部於康定，現已按日與成京滬各地通電，所餘一部，余氏當於昨日，隨同職員四人，攜運出關，赴北路之甘孜，距康定九百里安設，康定縣府會支給騎馬八匹，烏拉二十頭，為駝運電台之用，據余氏語人，該台安置後，其內部分工務，業務三股，月需開支約七百元，營業收入如不敷用，則由交部撥款補助，該台雖係官辦，實含商業性質，預計四月底可抵甘孜，五月上旬，安設竣事，五月中旬，即可與南京重慶漢口上海四地通電云，
○○○○

周水保正樹廷君留任
樹廷君自任富順縣水保正以來無論大小事項無不躬身處理有將興訟在必多方排解具躬盡瘁了而後已長江一帶船戶咸稱其德焉其人仁愛和平異常好義不亞孟嘗君之為人因己事麻繁辭之再再未予批准此次又具文呈明商會請轉政府辭職另簡賢能以資責成政府以該員辦理河道事務既屬專長當茲地方多故深慶得人何能率其准辭致失倚畀政府正擬批答聞適谷公奮主席協請慰留續任具報政府當即如請照准指令該水保正既具才能仍須照常服務切勿稍萌退志云

春來不下種　秧苗何處生
春來不下種，秧苗何處生，此蓋俗語也，不加解釋，讀者當喻其旨，惟從事蒔植者，必先耕耘灌溉，方得嘉禾繁殖，收穫良好，若莠藝不加芟夷，雖有嘉種，不能生焉，人之種子亦然，故凡婦女之患紅崩白帶，經停經閉，或經期錯亂，子宮虛冷者，如弗治療，縱令勤於耕作，猶之力石田耳，安有濟焉，香港天喜堂「老婢調經丸」，為婦科唯一良藥，不獨能治以上諸病，即素無病疾，而久年不孕者，服之無不見喜聞予不信，不妨請尊夫人試試，行見大腹膨脝，育麟有兆也，每瓶生洋一元，函購寄費加一，
四川總經理　被面大王永興隆　重慶陝西街　電話六二六　二三三二
本市分銷　關廟街永興隆電話　小什字永興隆電話
（商換）

安定 謙泰 聯合存款部（務）
辦理各種存款利息優厚及抵押貼現等業務手續簡便　備有詳章承索即寄
第一支部安定錢莊　住模範市場交易所四樓　電話一六〇
第二支部謙泰錢莊　住中陝西七號　電話五八街二十

商業場　恒孚破天荒大拍賣三星期
本月十四日開始拍賣
每天午前十鐘起午后五鐘止
不是吹牛　硬有相因
（日換）

誰是眞的『百寶丹』　仙荷　（日交）
雲南曲煥章出品百寶丹，因其功用偉大，主治各種創傷及一切疾病，十分靈效，故馳聲全國，銷流異常發達，本市之經售百寶丹者，蓋不下數十餘家，顧大都抑人揚己，恆以眞僞之爭，聚訟莫衷一是，幾使購者是非莫辨，無所適從，敝號對於國產良藥，素抱提倡之宏願，對雲南百寶丹，亦為敝號經理藥品之一，今且不問人之是非眞贋如何，姑就一己之宗旨而言，竊以為藥品之眞偽，關係病者之生命至巨，若第知唯利是圖，而不計及病家之利害，是皆非吾人所宜也，故敝號所經售各種國藥，皆能完全負責，固非獨百寶丹一宗也已，惟購者慎思之，明辨之，幸甚，
百寶丹每瓶生洋六元函購寄費加一
四川經理　被面大王永興隆　重慶陝西街　電話六二六　二三三二
本市分銷　關廟街永興隆電話　小什字永興隆電話

重慶市山貨業同業公會啓事
啓者去年十一月敝會因籌墊剿赤費曾以田賦公債票面金額三萬元分向正大永安定兩錢莊抵借款項隨取回正大永莊永字第七九號安定莊元字第十七號兩收條為憑茲已將借款償清債票收回惟正大永安定兩莊所立與敝會收到田賦公債收條不知否何遺失除由敝會另給收據并呈函備案外特登報聲明作廢此啓

遺失職員證章啓事　（天庚）
發有本公司機器廠繪圖員陸承基君領有公司四十三號職員證章一枚於本月九日午後遺失除發新證外特此登報聲明作廢
華西興業公司啓

尋益拍賣行
代人購買售賣古玩字畫、書籍、家俱、木器、及其他一切有價物品如有委託者請駕臨敝行接洽
（日交）

踵謝未週
先妣周太夫人改期本年廢曆二月初三日在成都寓所出殯先後荷蒙省內外諸親友或寵錫鴻文或惠臨致奠泉壤光榮曷勝銘感惟瑩公務羈身未遑一一踵叩謹登報鳴謝伏惟　鈞鑒
孤哀子任學瑩（鼎鍪）泣啓

製造大小電池炭精　各種製造電池材料
電影院放電炭精　應有盡有價很公道
總發行所大樑子五十三號電話二一一八號

逕啓者本所理事會……第三屆第二次理事會議訂於六月五日「星期二」午后一鐘在本所召開第五次臨時股東大會討論一切除專函佈達外恐未週知特此登報通告即希本所各股東屆時蒞所出席爲荷

重慶證券交易所理事會謹啓（換日）

福春

安宮牛黃丸　神效活絡丸　萬應如意油　將軍丹　培精固本丸　瘀一粒　銀翹散　紫雪丹　午時茶　調經和血酒　西牛黃　桑菊飲　參茸虧桂

膏丹丸散膠酒花目繁多不及備載一切俱全月蒙

賜顧請認本記招牌不誤

本舖開設重慶城內華光樓街（日換）

本埠要聞

本市新生活運動促進會 第一次理監事會議

推定常務理事常務監事 定期開新生活運動大會

（本報當訪）本市新生活運動促進會，日前在市商會禮堂，召開全體代表大會，通過全體監事理事各員，并定期於昨日召開第一次全體監理會議各情，先後刊誌本報，昨正午十二時，各當選監理事機關代表，紛紛到會合計出席代表五十餘人，由理事長郭昌明主席，報告開會後，當即由會衆決定常務理事名額爲十三人，常務監事名額九人，採用提名選舉辦法，通過黃應乾，李翰丞，溫少鶴，張德敷，陳懷先，鍾清裏，何北衡，佘子立，鐵華峯，龍文治等，常務理事十人，外正副理事長三人，爲當然常務理事，并計十三人，并通過周遂初，周憲民，甘典夔，郭雲樓，李勁枝，鄧子文，朱叔癡，劉子蝸，喻正衡，等九人爲常務監事，接着擬定總務組組長李熙宇，（軍部）宣傳組組長龔一唯，（市黨部）糾察組組長佘子立，（警部）訓練組組長李裕生，（市府）并通過總務組幹事周憲民，李相賢，賴巢峯，劉仲銘，郭成龍，劉尚新韓遂仲等七人，及糾察組幹事藍遺思，劉理陽，熊雨蒼，韓澍，羅福汝，李崇仁，馮先根，丁榮鏖，郭曉嵐，鄧介雄，（係警署十區區長共十八）此外并議決㈠定於本月二十七日舉行全市新生活運動大會，㈡各組工作計劃，由各組長擬定，交大會通過實行，㈢規定辦公時間，爲每日午後四時起，至公畢止，㈣常務理事會，定於本星期五召開，

消防聯合會 (今)(日)(開)(始)(檢)(查)(烟)(囱)

規定中空直徑須八寸以上 一煙囱不得靠板壁修築

（本報當訪）此間警備司令部，以本市近來發生火警太多，考其原因，多爐灶烟囱靠近板壁，或木條夾篾而起，因此特爲規定，凡爐灶烟囱，均不得靠近板壁夾牆修築，一家四壁中，若有一壁土牆，爐灶烟囱，即須移靠此土牆修築，若四面均無土牆，烟囱須移至屋中，且烟囱修法，須用厚磚，中空直徑在八寸以上，且必須高出屋頂二尺，若在茶坊酒肆，或其他房棧所用爐火較烈者，則其煙囱之中空，直徑須在十六寸以上，本上述標準，該部已令本市消防聯合會，會同警務團務人員，自本日起，依警區次序開始檢查，有不符合規定，即行飭令改修云，

來渝談 赴生產會議者

本報專訪，據從成都赴生產會議者來渝，談及此次劉湘氏召集之生產建設會議，議程約十餘日，而此中有趣味瑣事頗多，茲錄二則，以供讀者，

邵明叔演說

在閉會之第二日，劉湘氏曾作如下之演說，略謂四川人不求長進，均未能做到生產建設地步，推其原因，乃在居上居下之人，胸中均梗一紅苕，苟欲求生產建設，則非取去胸中之紅苕不可，故此後希望大家通力合作，都取去紅苕，四川之前途，則光明矣，繼由邵明叔氏起立演說，彼謂督辦之言不錯，惟督辦自己胸中仍有一橫梗之紅苕，故轉求督辦亦取去紅苕，庶幾四川前途光明，人民幸甚，會場中數百人，聞之均鼓掌云，

獻給兩本書

邵明叔氏在第三日生產會中，用白手巾包裹二書，當彼演說時，即出示該書，乃獻給督辦，即前四川善後督辦會議之議決錄也，彼謂在此二書中，曾有極多之寶貴材料，均在過去經衆議決實行，然實際施行與否，可不必問，今此生產會議開幕，此類材料恰合其用，故還呈督辦，藉資參考，衆聞之，亦鼓掌如雷云，

巴縣縣府令追 曹燮陽欠粮

巴縣縣政府昨訓令準長生鄉，令其轉知曹燮陽，迅速將欠糧補繳清楚，茲錄其原文如左，巴縣政府茲准征字第七二號公函開，查曹燮陽前在東里聯團主任期內，代收十七，十九兩年糧稅，欠解王三師部洋五千二百八十五元三角六仙二星，曾由王師長方舟，報請軍部轉飭縣局追繳有案，又解本局二十，二十一兩年糧稅洋一千六百九十餘元，（中略）事關公款，未便久懸，相應函覆，希即煩貴府查照，轉令嚴追，俾憑報解，實紉公便，此致，等由准此，合行令仰該鄉長，即便遵照，迅于轉知該前場正曹燮陽，速將欠糧尅日補繳清楚，以重公款，如再違延，定予傳案訊追此令，

亂呼搶人 ★姑念無知 ★未予深究

昨（十四日）夜十一時，本市百子巷第十號李某公寓，以戒嚴期間，是時應當收堂，乃將用俱，悉行收存，因有某屠戶在該處閒談，故未就寢，適有二軍人欲入內燒煙，因言語互相口角，而屠戶途助之鬥毆，該軍人以彼人多，己僅兩人，乃以一人爲之週旋，以一人往約同類數人，前來與之鬥毆，內有一兵出以七首，將屠戶之臉右面刺小口，長約寸許，鮮血淋流，該屠戶見勢不佳，遂大呼搶人，而駐紮會府街忠烈祠之稅警大隊部及附近崗警聞訊馳至，該兵等已杳如黃鶴矣，後稅警部及崗警等，均責其狂鬧，擾亂社會治安，本應從嚴究辦，姑念無知，而又受傷，故不帶部懲辦，一場風波，就此告息。

軍部飭警部市府 不准婦女裸膝露肘 △摩登婦女其聽諸

此間當局對於提倡新生活運動，正積極進行，軍部方面現以天氣漸熱，一般男女，或赤膊露體，或裸膝露肘，種種醜態，有乖風化，昨特訓令重慶市市長潘文華，警備司令李根固，出示嚴禁并飭屬實行干涉，以挽頹風其原令如次，爲令遵事，查重慶爲中外互市之區風俗文野，對民德國體，均有重大關係，現屆溽暑炎蒸，往來市面，獨多赤膊露體，放恣無度，中上等人，尙且不免，下流勞動，幾於觸目皆是，尤其自號新式女子，裸膝露肘，自以爲美，其實醜態畢形，實屬有乖風化，値此全國提倡新生活運動，恢復固有禮義廉恥，以厚民德，而崇國體之際，若不先行出示嚴禁，併飭全市警崗，隨時隨地，認眞實行干涉，決不足以挽頹風，而勵末俗，除分令外，合行令仰該市長司令即便遵照辦理，仍將奉文日期及遵辦情形報查，切切此令，

婆逼媳賤 妾年今春纔十五 母也天只不諒人

媳夫志不從婆持棒亂打 警署已將人犯擋署嚴辦

本市機房街九十號住戶李蔣氏，有子李志明，於民十九年經王某作媒，與金紫門張蔣氏之女開親，並於廿一年冬完娶，張氏過門，婆媳感情尙融洽，蔣氏因病，遂用盡儲蓄，至家人生活，多感困難，蔣氏亦常在外借貸，生活艱苦異常，不意昨（十四）日午後，蔣氏偕一男子返家，佯稱係請來之醫生，延至樓房，耳語片刻，即呼媳張氏登樓，張氏上樓後，蔣氏藉故他去，該男子忽將張氏拖至床頭，百般戲弄，張氏驚駭喊叫，客人亦生氣怒駡，謂「我出了錢要陪我睡覺」等等穢語，張氏驚慌不已，設計逃脫，殊其婆蔣氏忽持一木棒登樓，將張氏週身亂打，張氏今年僅十五歲，弱小無力，何堪毒打，呼號不已，驚動四隣，羣抱不平，始由警士破門而入，將李蔣氏及其子李志明，李張氏及男子陳某一併擋署，由署訊明，實屬李蔣氏逼媳爲賤，決當嚴辦，至其媳李張氏娘家聞訊後，馳赴警署請求作主，並決定囑其女與李志明離婚云，（重慶）

蹇家橋 處長放大砲……好熱鬧！ 稅警揹馬刀……好威風！ 警察被捉去……好晦氣！ 警備隊趕來……好沒趣！

本報當訪，前晚八鐘許，本市都郵街馬路，突有一隊手提馬刀，威風凜凜之軍士，飛奔而來，觀者莫明究竟，正驚異間，又來一排武裝兵，形似警備部之隊伍，亦開跑步奔來，見者均不知何事，記者乃跟蹤至蹇家橋，始悉係住本街之某處長之公館內，死一婢女，不知爲何，正大放火砲，有一警士見狀，乃上前干涉，惟某處長之家人，均係聲勢喧赫之人，豈容該警士干涉，於是相互爭吵起來，而該警士又不知機，以爲我係奉命干涉，焉有不服之理，故久逗留於某公館，殊公館中人，早搖電話至稅警大隊，令其遣人彈壓該警士，該隊聞信，即飛奔前來，即揹馬刀之隊伍也，豈料經過街上，又驚動治安當局，亦奔來追趕，故有二次武裝兵跑過，聞該隊到達蹇家橋時，干涉之警士，猶在公館內，故將彼帶回隊中，詢究後，末云武裝隊伍探明此事，遂未加追究云云，

巴縣肉稅 減少標額再招商投標 訂於五月二十八日舉行

（本報專訪）日前巴縣政府在夫子池教育科地點，舉行肉稅投標，各情已詳誌本報，惟未中標之各鄉鎮，雖續招投，然應者寥寥，數日來均無結果，因此縣政府於前日召集各有關係之機關，仍在教育科舉行會議，茲探得其決議之未投中各鎮，標額酌量減少，再行佈告各鄉村，訂期五月二十八日補投，至其標額減少若干，記者得悉如下，麻柳原額三百九十支，今額三百四十支，清和原額一百五十支，今額一百三十支，花橋石灘原額一百六十支，今額一百三十支，姜家原額六百支，今額五百六十支，棟青原額六百十四支，今額五百八十支，東樓原額五百支，今額四百支，文峯原額一千二百五十支，今額一千二百支，鹿角原額一千六百支，今額一千五百支，永盛原額三百二十支，今額三百支，仁厚原額五十支，今額四十支，石崗原額五百四十支，今額五百支，銅罐原額六百一十支今額五百五十支含谷原額七百四十支，今額七百支，曾家原額八百支，今額七百二十支，新豐原額四百支，今額三百五十支，大和原額二千八百支，今額二千七百支，興隆原額一千六百五十支，今額一千六百支，鳳凰原額五百二十支今額四百六十支高店原額二百一十支今額一百一十支，太和原額四百五十支，今額四百支，東鞅河原額九百支，今額一百支，雙新原額八十支，今額五十支，雙勝原額四百一十支，今額三百六十支，天賜，原額四十支，今額三十支，豐盛冠山原額一千七百五十支，今額一千七百支，上龍門原額一千支，今額九百支，跳石原額一千支，今額九百支，龍崗原額六百支，今額五百五十支，公平未減，原額五百六十支，南彭原額八百支，今額七百支石馬未減原額五十支，土橋原額一千三百支，今額一千二百支，后板原額三百六十支，今額三百二十支，白市原額二千四百支，今額二千二百支，走馬原額八百五千支，今額八百支，馬王原額一千二百五十支，今額一千一百五十支，龍鳳原額八百一十支，今額七百五十支，土主原額一千五百支，今額一千四百五十支，虎溪未減，原額二千支，

(本)(市)(定)(期)(大)(掃)(除)

△城內定廿一日起廿三日止 △城外定廿四日起三十日止

此間警備部，昨會銜市府佈告云，爲佈告事，案查本市夏季大掃除，一年一度，舉辦以來，不無效果，客歲本部自規定於大掃除之外，更按月施行清潔檢查，所收效果，尤爲宏大，茲屆夏令，仍應舉行，以期預防疫癘，特定自本月二十一日起，至二十三日止，掃除城內渣滓，廿四日起，至三十日止，掃除城外渣滓，在此規定期內，城內外各住戶鋪家，自行將室內外一切渣滓掃除盡淨，自僱挑夫挑運出城，在警署指定地點，傾倒掃除之後，由本部派員會同各區警署，逐戶詳查，倘仍有渣滓堆積者，定予從重處罰，除通令各區警署，屆期督促進行外，合亟佈告，仰本市居民，一體遵照，切切此告云云，（時聞）

內政部參事 楊全宇昨赴京

南京內政部參事楊全宇君，日昨由蓉抵渝各情，已誌本社前稿，現聞楊氏已於昨日（十四）搭福源輪東下，到京服務云，

（又訊）英領事署，及楊森公館，現均被盜，楊公館盜案，已有線索，破獲不難，英領署盜案，警部刻正派人查辦中云，

本市竊盜何多 連日捕獲二十餘人

年來商場凋疲，農村經濟日趨破產，失業者衆，一般無食流民，迫于饑餓，不得不流爲匪盜，以求飽煖一時，故近來本市盜風極形猖獗，如摸包剪綹，明竊暗偷，日必發生數十起，市廛擾攘，被竊者衆，此間警備司令李根固氏，大爲震怒，以際茲戒嚴期間，竊犯敢于軍警林立區城內如此橫行，倘不拿案懲辦，治安前途，在堪虞，日前特手諭該部各組諜查，嚴爲查拿，限一月內，務將管區內竊賊肅清，以安市廛，一面並訓令各組巡察隊，各區察署，協同拿辦，故來日以還，捕獲竊犯數榮等二十五六名，均已一一訊明發場懲辦，

川鹽銀行 改建行址 要修五層洋樓

本報當訪，此間鹽業界組織之川鹽銀行，自開幕以來，信用尙佳，業務極爲發達，去年純益，聞逾四十餘萬，而經營者仍願努力，此後該行業務，將有繼續發展之勢，故所需房屋甚夥，而現有新街口舊行址，已不敷用，若業務稍擴大，勢必擁擠不堪，故該行董事長吳受彤氏，有鑒於斯，因提議於舊址，改建新屋，聞已得各董事贊同，現正着手籌備改建，凡有此間有名之某工程師繪畫圖樣欲，計劃建一高約五層之洋樓，擬於秋間動工，計須工程十月所費約六七萬，在明年夏初，當可見此巍然之洋樓，矗立於新街口云，

新街口

宏裕遷移大減價

期限三十天

七折起九折止

四月二十五日起

明豐山貨堆棧緊要啓事（天庚）

逕啓者小記經手人羅春如進年挪用號款生洋八千餘元即於本年二月內徙然逃脫不面但該春如經手與小記放出外債萬餘金亳未備辦手續蓄恐渝市外山往來不明眞像者將小記之收之債與該春如私相受授概不生效尙祈各往來奉原自今小記棧洽以免自誤至於春如私尙各來往挪借銀錢會項各手續等事問經手概不與小記相涉除函咨各外山往來知悉外特此登報聲明此啓

二

（日）

免她頂禿

髮禿原因雖屬不一然其最普通者其過於頭瘡黝黯毀其髮根甘種髮禿苟及時採用如意膏均屬可免因此膏爲最新科書療膚專藥，善治頑癬淫疹以及一切皮病

廣西南丹丁字街同濟堂主人云『敝堂女職員蓮芬頭生咬髮癬幾至頂禿幸採如意膏癬除瘡愈患處頭髮漸見復生她腕部亦曾一度發生爛瘡亦由採用如意膏而愈』如意膏消毒力偉而却又清涼舒適止痛生肌舉凡皮病皮傷以及皮疵均善治之　各藥房皆有出售或直向上海江西路四五一號韋廉士醫局函購每盒七角六盒三元五角郵費不取

請訂閱

趣味雋永　消息靈通　材料豐富的

揚子江晚報

報費零售每份二百文　每月二角　半年一元一角正　全年二元

社址商業場西大街二號

商業場 西二街

遷移減價

永信成綢緞洋貨商店

九五歡迎（務交）

電話五五八

華洋大藥房門市部

現遷移第一模範市場照常營業

（商）

每片可用四十次至五十次

「萬利」自動鏰鋒保安刀。對於欲得舒適之剃鬚，而又經濟不費者。最爲相宜。鏰鋒措片，各僅十秒。毫無拆卸與磨出之煩。每片可用四十次至五十次。英國製造。各經銷處均售。

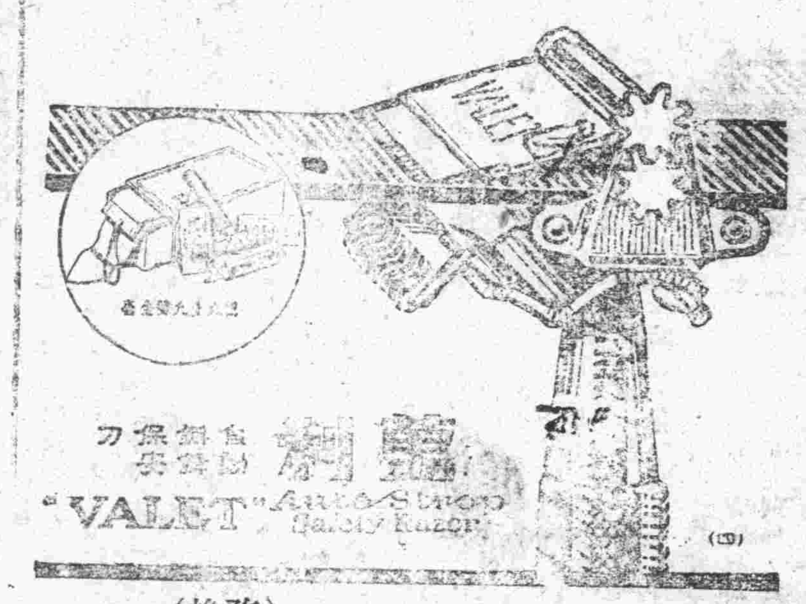

（四）

（務換）

協記壽霜藥室經理熊懋修特別啟事

逕啟者都郵街延記壽霜藥店爰前係鄧張二姓合資經營現因別有良謀特將招牌家俱底貨完全出頂經由熟藥公會委員作證於四月三十日由協記經理人熊懋修備價承項所有前屆延記鄧張合資貿易時內該外欠銀錢航保往來會債等事概由鄧張二姓負責清償不與後屆協記熊姓相涉并恐外界不明眞象除呈報公會備案存查外特登報端俾衆週知

地址都郵街三十八號

（固已辛）

勝家公司縫衣機器大廉價一月啟事一

本公司奉上海總行函開特許川黔營業與他種縫機競銷專爲提倡實業及家庭縫綉并爲女界謀相當之出路起見特將勝家老牌縫綉機器大犧牲減價競賣一月用酬顧主而期普及茲訂於五月十六日起最新式之十五種一斗有蓋車原價二百三十八元五角減售川洋一百八十九元重慶交貨外縣函購代爲交運其餘機車名目繁多不及備載在減價期內通按原價減低出售千載良機不可多得賜顧者幸勿交臂失之也

（已辛面）

勝家公司縫衣機器大廉價一月啟事二

本公司爲推廣川黔營業計擬在各大城鎮安設分銷權利優厚如意經銷者尙希親臨敝公司一談或來函接洽均極歡迎

重慶勝家總公司住臨江門外孤兒路總理劉子如
重慶勝家分公司住第一模範市場經理天申永
成都勝家分公司住下東大街經理天申永

謹啟

重慶市公共汽車股份有限公司招股啟事

本公司做消費合作之精神、提倡普遍投資，以維持公共事業，特發行股東乘車優待票，即股東（至少一股每股五十元）付銀五角，可坐二十八段，凡願入股者可逕向代收股款處付款，并填好印鑑單，即送上股東乘車優待票購

（重）

靈芝藥片

是最新發明痧症神藥

（專治）

頭暈肚痛　涼寒感冒　肚內水吼　入便結燥　霍亂時疫　危險急痧　（馬上痊癒）

不分男女

居家旅行攜帶便利　功效勝過藥水兩倍

各藥房售每瓶三角

重慶下黌學巷中華藥房經理

（商）

雙妹老牌花露水

本品積四十年之經驗，其僞美敢誇獨步，無與比倫，研究所得，精益求精，是故舶來者大受打擊，高尙同胞視爲日用所必需，既可留香，復能療病，家中常備，勝於鎮宅靈符，老少平安，端賴雙妹花露水也。

雙妹老牌陣陣香

本品質料，非凡製作神秘，乃最新時代之香水，既能香留衾忱，復可瀰髮提神，眞果是春風（陣陣）吹羅袂，馥氣如蘭袖裏（香），豈獨愛花堪助美，聊將愛國表柔腸，寄語男女同胞，盍請購用。

雙妹老牌生髮油

頭上青絲，欲求如烏雲覆額，宜常用雙妹生髮油，使其光潤細糯，雙妹生髮油，化妝品之翹楚也，所以能得用者之歡迎？其特殊優點？爲滑而不膩，香而不俗，更能使頭髮平薄貼服，惟假冒極多，務請留意

重慶總代理處商業場振興號
漢口總發行中山大馬路

廣生行有限公司啓

福特汽車公司最新出品

重慶市經售處　美商其來洋行　通遠門外黃家埡口

成都市經售處　其昌汽車行　東御街郵局對門二二〇號

福特長途汽車　恰合車主需要

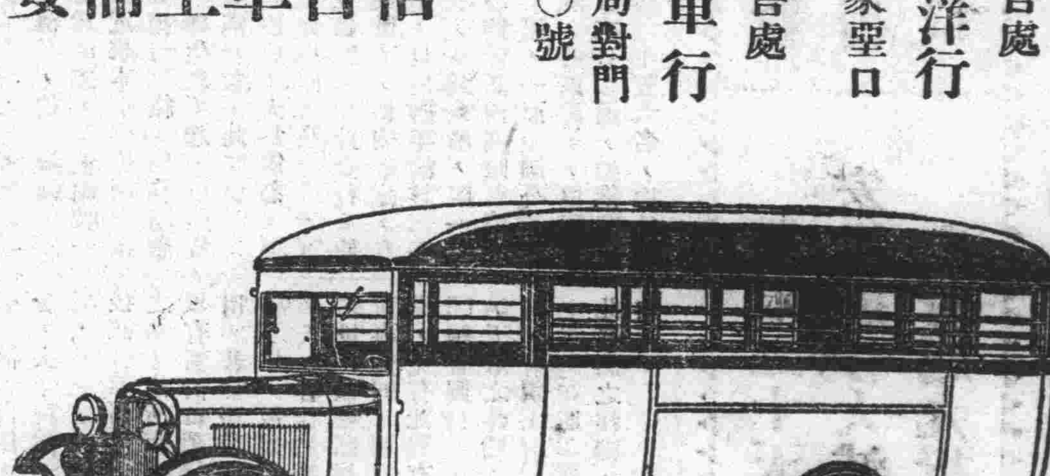

一九三四年新式福特八缸汽車特色

馬力較大
速度較高
運用靜滑
汽油節省
消費減輕
售價低廉

（商）

注意　阿墨林癬溼藥水　冒牌劣藥

查近來市上發現僞造「阿墨林」癬溼藥水甚多裝璜較劣盒紙及印刷均粗糙糢糊茲爲防除奸商以僞品劣藥害人起見即日起凡向上海總經理百昌行或各大藥房及重慶經理華通藥房批購眞貨「阿墨林」藥水均有下列兩記號務請認明勿誤

對於僞造機關𠩄行除已派專員在各埠秘密查究外並登載上海各報懸賞緝拿在案幸各同業切勿貪利購進冒牌劣藥致干訟累

上海百昌行啓

（交日）

全川總經理重慶華通藥房　住中大樑子

（報換）

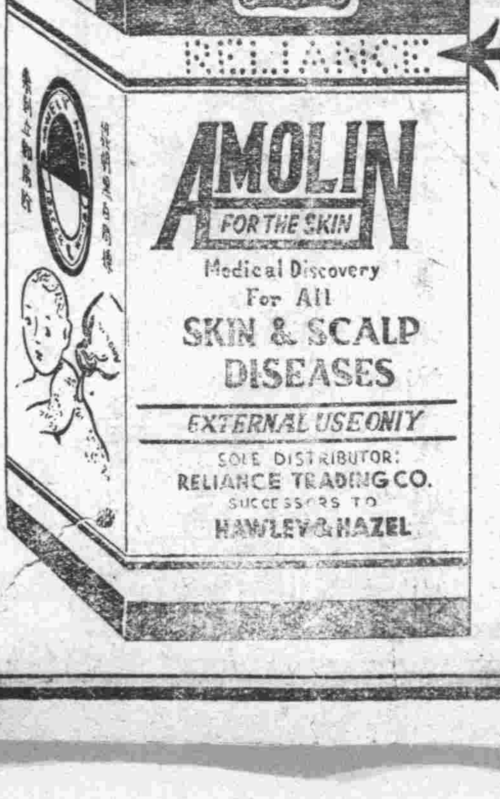

此處另加凹凸版絲頭

此處另軋英文RELIANCE小孔眼字樣

打破不景氣

世界不景氣則商業凋零人身不景氣則體弱多病精神不振欲打破此不景氣非有堅剛的體魄強健的精神充足的腦力不能爲功諸君若想奮發爲雄建功立業者請快服粵省嶺南大力精的確有補腎。理脾。造血。生精。益氣。提神。壯腦。固髓。強筋。發肌。之絕大神效體腦旣強必能創造一翻新世界也

每瓶一元卅零每打十元

商業場振興號　打銅街利通藥房

四川總經理大樑子五洲大藥局　分售處

（商面）

德利工廠出售汽船啓事

近有新式四缸汽船一隻船身三十八尺寬七十六寸進水一尺前艙可乘十餘人後艙可乘十八人並有達耳補汽車二部荷蘭水機一部附瓶千餘如願購者祈駕千廝門順城街四十七號德利工廠倪耳遜處或蒼坪街異新洋行交涉可也此啓

蒼坪街異新洋行謹啓　門牌十九號　電話卅八號

楊幼星特別啟事

岳秀胞妹如握頃奉手書敬悉一切緣吾妹擬與胡君勝訂婚一事前接家鄉諸親友來函均謂胡君勝瓷已與人訂婚如冒昧從事定有糾葛發生云云兄爲吾家門第計爲陰靈祖先計并爲吾妹終身利害計均不能不請吾妹對於此事務須慎重出之胡君於其前之婚約如未曾正式解除以前則吾妹據予訂婚是雖曰尙實不敢曾然承認也耿耿此心可質天日乃不蒙見諒反憤而出走責備有加寧非誤會茲因不識吾妹住址特登報敬請吾妹即刻返家共謀進行幸勿受人愚弄自貽後悔此啓

（天巳）

罐頭大王

重慶振亞公司出品

明星牌 商標 註冊

罐頭大王
重慶振亞公司出品
用國貨挽利權塞漏卮實賴我同胞之提倡

本公司歷史簡述

敝公司爲四川罐業首創第一家專門以提倡實業改良農產製造抵制舶品爲志職所有一切設備均係科學方法製造由本廠技師余德仁君督率製造余君曾留學日本東京農業大學畢業後復至各大工場實習歷經九年而歸自民國十二年設廠開辦以來迄今已歷十載所出各品如(橘羹)(榨菜)(豆瓣)(西菜)(牛蒡角菜)(什景蜜餞)(特製火腿)(鮮牛乾)等概用科學方法排气經無酸化腐朽等弊(且復經高温殺菌消毒俾一般購食者不致食後胃腸發生他病及食後中毒等症的能保證衛生其出品精良裝璜美麗定價低廉久爲中外人士所稱譽曾先後參加西湖國貨博覽會中華國貨展覽會及各地博覽會等獲得獎狀獎章外最近復蒙政府寬特許豁免各稅在案足徵敝公司出品精良非同徒爲廣告宣傳也

廠設觀音岩放生池側
全川總經理批發處設商業場西三街順華煙行電話二一百六十一號

本市各大罐頭店及中西各大餐館均有出售各界賜顧定價格外克己歡迎並請認明(明星牌)註冊商標爲禱是幸至禱
振亞罐頭公司謹啓 (地戊)

陝西街
慎昌鐘表眼鏡行
於五月一日開幕 名貨出定價九折
此次開幕為服務大衆 意欲推表歡迎 (地辛)

謹告大衆

兜安氏領頭 別人家隨後

市之假冒兜安氏馳名藥膏者爲數繁夥是誠奇絕事也凡企圖假冒兜安氏馳名藥膏者殆無不摹倣兜安氏馳名藥膏色裝之顏色及其圖樣然市之值得假冒者亦唯兜安氏馳名藥膏而已蓋在中國出售各種藥膏之中當推兜安氏馳名藥膏爲獨一故假冒者竭力摹倣是則兜安氏馳名藥膏最值購買信有證焉兜安氏馳名藥膏悉用最上等之藥料製成本公司藥廠作經年科學上之研究費無數之金錢始得發明此書故假冒兜安氏馳名藥膏色裝之顏色及圖樣並非難事惟藥質及治療成分則非冒牌假冒仿良旨也氣物責友希望兜安氏馳名藥膏爲最佳請購藥膏須講此最佳者幸勿爲假冒貨欺也

兜安氏領頭 別人家隨後

各埠藥房均有出售 上海江西路四八九號兜安氏西藥公司

此膏分大盒小盒兩種聽惠顧者選擇

索書券
附奉郵票二分請給兜安氏增圖健身篇(內有中西八段錦逸)一冊爲荷
姓名
地址

重慶市煤業同業公會召集會員大會改選職員通告

逕啓者本會現奉本市市黨部訓令限期改選茲訂於本年國曆五月廿八號午正十二時於神仙口明道善堂本會事務所開會員大會改選半數職員務希各會員屆時責臨除分函通知外特此通告
重慶市煤業同業公會啓 (丙卯)

浙江
楊慶和銀樓
本樓因新藝翻造 房屋暫遷至打銅街照常營業
電話 新豐街六七七 打銅街六〇六
電話 新豐街 六七七 打銅街 六〇六 (地丁)

開士米 藍腰爽身粉

開士米及藍腰爽身粉質地均細潔滑爽香氣馥郁幽雅保衛皮膚去濕爽身浴後撲敷適體生香皮膚舒適婦孺皆宜

美商 上海棕欖公司啟 廣東路五一號 (美商)

標準 平 ...
天一...
印坊各種廣告...
用木橡皮圖章精印鉛版名片

農業
建業 實業 學業 消業 的 物
...點
消息豐富 定價低廉
售處 書店 書局
總發行所四川重慶磁器口 中心農場推廣科 (亥)

商務經濟

補誌生產建設末次會議
成立建設委員會
未議完各案交督署採擇

此次蓉督署召開全川生產建設會議，其開幕以迄閉幕情形均經本報先後披露，惟十二日末次會議，昨因篇幅有限，尚未揭載，茲特補誌於左，

十三日成都耑訪，昨日爲全川生產建設之末次會議，因積案太多，昨提前於午前八時開會，由甘績鏞主席，午後由高顯鑑主席，茲將議決各案分誌於後，以饗閱者，

一，督署交議建設人員之培植登進保障及獎懲案，決議，原案通過，二，洪開市等提議建設生產事業應先培植科學研究人才與技術實施人才案，附資中教育局提議，矯正輕視職業教育之謬誤心理案，決議，原案通過，發令主管教育機關斟酌施行，三，樂至教建局提議請不開征學糧案，決議，請督署通令施行，四，督署交議規定省立縣立各中級學校經費分配標準，以便各項教育平均發展案，決議，原案通過，五，銅梁教育科提議取締普通中學，推廣職業學校案，附議後列二案，甲，巴縣教育科提議徹底改組全川中小學校以謀生產教育之推進案，乙，彭山縣長提議改設全川縣立普通中學爲職業學校，以遏亂源案，決議，本案取締改爲添辦，逐漸推廣，至附案一，參酌本案辦理，附案二，不成立，添設簡易職業科，六，資中教育局提議推廣單科職業學校案，附後列三案，甲，簡陽教育局提議擬請通令全川創辦職業學校，培養生計人才，以資救濟民生案，乙，大竹代表朱子育提議由各縣籌辦單科初級職業學校，養成生產技術人才以資建設案，丙，新津教育局提議職業教育宜多設蠶桑學校，提倡農村固有副業，挽回利權，而裕民生案，決議，併送教廳及生產教育委員會參考施行，

七，文藻青等提議中小學校生產教育化案，附議案，綿竹教育局提議中小學校宜注重生產教育，以厚民生案，決議，原案通過，併送教廳及生產教育委員會參攷，八，徐樸生提議各縣市亟應遵照部章組織中 小學畢業生指導委員會案，決議，原案則通過，由省市縣教育行政機關辦理，九，徐樸生提議蓉垣應設高級職業學校案，決議，原案交教廳辦理，徐樸生提議蓉垣應設康藏師資學校，以開發邊區案，決議，原則成立，送督署參考，十一，眉山教育科提議，推廣鄉村教育案，決議，原則通過，十二，樂至建教局提議，請另行編訂四川小學校教科書案，決議，交教廳及生產教育委員會辦理，厚獎編輯人員，十三，資中教局提議職業學校學生升學轉學應加限制案，決議，原案通過，交教廳切實施行，十四，郫縣代表尹耕陽提議，改良學校手工生產案，決議，送督署參考，十五，柴有年提議義務生產教育案，決議，除小學教育與中央法令衝突外，併送督署參攷，十六，督署交議充實四川鄉村建設學院，俾爲四川鄉村建設最高研究機關，并實際造就鄉村建設人才案，決議，呈督署交教廳核辦，十七，灌縣教育局提議，工農兩學院應併入川大徹底改造案，決議，照審查意見通過，十八，楊以忠等提議，設立大規模職業專門學校，及工廠案，決議，照審查意見通過，

十九，文藻青等提議，請於蓉渝兩地，設省立科學實驗館，各縣市設縣市中心自然科學實驗所案，決議，照原案通過，交政府酌辦，二十，吳太仁等提議，推行生產化的民衆教育，使生產教育民衆化，以奠定生產建設的基礎案，決議，送教廳辦理，二十一，明遠學會會員胡忠智等建議，發展民衆教育以弘生產建設案，合併下二案，甲，新津縣教育局長陳嘉銘提議，民衆學校附設於鄉村小學以謀訓練農村案，乙，綦江縣教育科長，吳堯階等提議救濟農村案，決議，原則成立，斟酌地方情形辦理，不必仿照山東鄒平辦法，二十二，葉庭槐等提議，利用民團組織實施生產化之民團教育，普及生產智識，推進生產建設案，決議，原則成立，照審查意見通過，二十三，吳太仁等提議，軍隊實施兵工政策，培養軍士的生產技能，增進社會的生產效率案，附與文縣教育科長雷成農提議，全川部隊厲行職業訓練，預作劃赤結束，裁兵之先期準備案，決議，原則成立，呈請督署通令各軍參考，二十四，督署交議令資本在萬元以上之工廠，設立免費補習學校，普及生產教育訓練熟練工人案，決議，原則通過，由督署通令各工廠參照施行，（二十五）銅梁縣教育科提議舉辦工讀學校案，附私立成華女中校長劉蜀鐘建議請興辦應用農業學校案，決議，送教廳及生產教育委員會，作實施生產教育參考，（二十六）重慶市府代表尹靜夫等提議籌辦重慶市技工養成所案，決議，原則成立，加入審查人意見，呈送督署參考，期於實行，（十七）長壽等縣教育科長涂繼承等提議，實施生產教育，請將重慶大學擴充辦理，並造就實科專門人材案，決議，照審查意見通過，（二十八）達縣教育科長文介藩提議匪區生產教育設施辦法案，附達縣代理縣長李紹前提議，復興匪區農村方案，三年計劃，決議，本案交教廳查酌辦理，附案呈剿匪總司令部核交安撫會辦理，（二十九）雅安縣教育局長孫德明提議籌辦蠶務學校案決議昨已討論本案可併入，（三十一）雅安縣教育局長，孫德明提議籌辦化夷學校案決議，於蠶務學校已辦之後再行設計辦理（三十二）與文縣教育科長雷成農提議，蓉渝萬滬等地應限期成立職業指導所案，決議，原則通過，送教廳查核辦理，（三十三）與文縣教育科長雷成農提案，停止東西洋留學生貸費以之移作職業學校畢業生津貼，藉資鼓勵案，決議貸費案已解決，不再議，（三十四）雅安縣教育局長孫德明提議建設省立西昌職業學校及雅安職業學校案，決議，全案送教廳併入職業學校辦理，（三十五）四川蠶絲業協會執行委員劉安欽等建議，請設四川省立高級蠶絲職業學校，藉以恢復蠶業教育，而裕民生案，決議，由督署發交建設廳核辦，（三十六）四川省立高等茶業學校校外同學會執行委員徐興唐等建議整理四川省立高級學校茶科并推廣初級茶業教育於各縣案，決議，照審查意見辦理，（三十七）涪陵等縣建教科長秦齊三等提議職業學校應改變方針案，決議，送教廳參考，（三十八）溫江縣教育局長劉礽等提議，利用官山生產補助鄉村教育經費案，決議，原則成立，交教廳斟酌地方情形辦理，（三十九）溫江教育局長劉礽提議中小學校課餘加授生產作業案，決議，併入中小學課程案，不再議，（未完）

榮宗敬談
救濟麵粉業辦法
東北市場被擯爲衰落最大原因

滬訊，市上麵粉價值，日趨低賤，麵粉業前途，殊形危殆，實業部曾派科長梁上棟來滬，向麵粉商調查衰落情形，俾加救濟，記者往訪麵粉商鉅子榮宗敬，詢以麵粉價值低賤原因及救濟辦法等，承答甚詳，茲分誌如次，

△價值低落原因　最近麵粉價值之低落，爲數十年來所未有，其原因據傳由於剩貨堆積，實非確訊，蓋各地市上，並未有剩餘麵粉堆積，價值低落真正原因，一由於銷路減少，二由於麥價低賤，麵粉銷路，向以東北三省爲主，在三省被日人侵佔前，每年由滬津合埠運往者，數達一千二百萬餘包，今則盡被日商提奪，據確實調查，日本麵粉運銷東北者，月達一百餘萬包云，

△粉廠減工情形　各地麵粉廠，以銷路停滯，相率減工，即以上海一埠而論，向日可產粉六萬包餘，今則都相繼減工，各廠減數雖不一，平均約減去十分之六，緬粉市面之衰落，於此可見，而內地輸運費頃之高昂，苛稅雜捐之不能廢除，亦爲整個麵粉事業衰落之一大原因，蓋運費高昂，粉價與麥價相差過鉅，內地人士，遂行製麵粉，無形中又減去不少銷數，

△應即着手救濟　榮氏對麵粉業之衰落，認爲須立即設法救濟，救濟辦法，非空言所能見效，實業部以國庫空虛，決無財力可作有力之救濟，故本人認救濟目前之衰落辦法，㈠須減輕內地運費，廢除各種雜捐，（澳麵粉及加拿大麵粉運華，其運費較自滬運至魯尤爲低，）㈡減低銀行借款利率，以體商艱，但非易於辦到云，

長江航業危極
彼此暗競激烈
每輪開行一次　虧本達千餘元

十三日上海飛函，長江自上海至漢口一段，向有太古，怡和，招商，三北，當紹等，共正班江輪四十九艘，每天往來滬漢之船，多則七艘，少亦六艘，而祥泰等及臨時船猶不在內，自去年六公司，公決減少江輪班次後，迄今未能恢復，太古怡和等，各以正班派定，祇得忍痛開航，而所裝之貨，不及曩昔二分之一，各公司咸將班次減少，太古每週行六船，怡和五船，三北三船，或四船，日清二船，當紹一船，招商五船，近自中央租用江輪退回後，各公司因無法支配，有令開滬，有令暫泊南京候命者，其原因爲來去貨日見減退，各輪船中均有祇載一二成貨，亦須開駛，其水脚費不足供燒煤費用，六公司營業，招商較優，然亦僅五成貨，日清運載日貨，自屬例外，緣是太古怡和，首將水脚狂跌，來回定價，實際有減至對折以下者，如爲大宗貨，即四折亦收取，蓋減費多運，較放空之虧耗爲佳也，如此長江運率之廉，實爲三十年來所未有，更就今年四個月之情況而論，燒煤與五金物料，雖較歷年可廉十分之一，而貨缺與跌價之短絀，幾十之七八，故六公司（除日船外）無一可獲利者，據各輪公司中人言，照此情勢，長江船勢難持久，洋商輪公司尤爲焦慮，蓋平漢聯運一日實現，長江外輪，更無貨物可裝矣，至上江川河，在四月一日七公司同盟解散，各自爲政，並將水脚減少後，現在民生，捷江太古怡和等，暗競激烈，棉紗運費，已由每件二十四元跌至實收八元，再暗放特別回佣，其他洋雜貨更特別遷就，但求有貨上船，不論水脚成數，每輪開行一次，血本須虧數百元至千餘元，此等不規則的競爭情狀，至少須經六個月後，方可再定辦法云，

張斯可力謀
挽救內江糖業
籌備組織改進會

內江通訊，張師長斯可囘內，即在縣商會召集糖業同人，暨各團體開籌備大會演說，略謂吾內實爲產糖之區，若不極謀整理，加以外受車糖影響，恐前爲富庶之區，瞬即變爲窮苦之地，茲爲資內富三縣謀生命計，應首先成立糖業改進會，使家團結，努力改良機械，登富有大經驗者，成立糖業銀行，設立良好堆棧，立秤標準，以期公平，務使熬出之糖潔白，解輕一切苛擾，俾糖業蒸蒸日上，庶可抵制車糖，聞即日□舉籌備委員多人，以促進行云，

渠縣米糧價漲
四鄉人民多餓斃自殺

渠縣通訊，該縣因去秋避匪，大小糧戶，悉將所存谷糧，掃賣一空，攜款出亡，及至共禍稍息，流離之民，先後返里，食谷市價，逐漸上增，近日以來，軍食民食，兩感恐慌，米漲至五元三四角一斗，小麥漲至四元二角一斗，膏糧漲至三元二三角一斗，洋油漲至二十三四元一箱，且皆不易買得，於是四鄉之匪，如毛而起，政府方面之逼款事件，仍未稍鬆，而且加甚，月前范師担保代借之賑款三萬，及中央撥發之賑款五千，均被口掠盡，尚不足一年糧稅之三分之一，而四鄉餓斃，自殺之慘劇日必數起云，

進行順利之
建設銀公司
籌備處已正式成立

滬訊中國建設銀公司自經宋子文等籌備組織以來，進行頗爲順利，其資本額定爲一千六百萬元，已由華商各大銀行認定股額，惟疑須待成立時繳付，現悉該公司已正式成立於籌備處於香港路四號銀行公會二樓二〇二號，但該籌備處所負責任，祇限向財部等進行註冊立案手續，及關於律上問題，該處主持者爲姚永勵律師，蓋姚氏爲該公司所聘任之法律顧問，聞一俟宋子文氏由西北返滬後，該公司即可正式成立，而各銀行所認股款數屆時亦可先交一部份，至總理一職，已推定貝淞蓀氏擔任云、

全川各縣幣制一覽（續）
因受防區影響
紊亂甲於全國

榮昌

一、銀幣甲，大元，㈠人頭大元，（袁頭）每元合錢廿一千六百文，佔全縣百分之十，全縣通用，㈡中山大元，每元合錢同上，佔百分之三，全縣通用，㈢川大元，每元合錢同上，佔百分之十五，㈣金字川大元無，全縣不用，㈤湖北大元，每元合錢廿一千六百文，佔百分之五，全縣通用，㈥清大元，每元合錢同上，佔百分之五，全縣通用，㈦宣統大洋每元合錢同上，佔百分之四，全縣通用，乙，半元，每元合錢廿一千二百四十文，佔全縣百分之三十，全縣通用，丙，㈠龍板雙角，每元合錢一十八千文，佔百分之廿五，全縣通用，㈡二毫雙角，每元合錢一十七千文，佔百分之二，只吳家鎮通用，㈢單角，每元合錢一十八千文，佔百分之一全縣通用㈣大錠（無附說）本縣銀幣種類繁多價值各別，買賣以龍角洋爲本位但完糧納稅則准予龍角洋一元二角，折合大洋一元完地方附加，及團費附加，則以龍角洋一元一角八仙，折合大洋一元，

二、紙幣，㈠中國銀行券，分一元五元十元三種，每元合錢廿一千六百文，佔百分之廿五，全縣通用，㈡廿一軍部總金庫糧稅契券，分一元五元十元三種，每元合錢同上，佔百分之三十，全縣通用，㈢川康殖業銀行券，分一元五元十元三種，每元合錢同上，佔百分之廿，全縣通用，㈣美豐券，分一元十元兩種，每元合錢同上，佔百分之十五，全縣通用，㈤重慶市民銀行券，分一元五元兩種，每元合錢同上，佔百分之十，全縣通用，附說一，本縣銀幣佔百分之七十五，二，紙幣與大洋均一律行使無折扣，每元可合龍角洋一元二角，三，中國銀行券重慶兌現者能與銀幣大元一律行使，內江兌現者每元只合九七，

三、銅幣，㈠老二百實用，佔百分之六十五，全縣通用，㈡新二百，無，全縣不用，㈢新二百，實用，佔百分之三十五，全縣通用，附說本縣從前當十當廿當五十當一百四種均已絕跡

四、錢幣，㈠大青銅錢每一文當十文，㈡大紅銅錢，每一文當十文，㈢小毛錢不用，附說上列銅錢大多找補零星及散發乞丐，在市面上少有用處，

鄧培德祕製痔瘡丸

痔瘡一症最是留連久而不愈必成滿痃即有生命危險鄙人曾得秘傳(一)不敷藥(二)不洗藥(三)不用線綑專用內服丸藥服藥一次歷三四鐘時即解大便二三次使毒從大便而出即刻病退有血止血腹痛……

（商）

總店　分店　鐫刻牙尺骨木

康健幸福　人人可享

康健之幸福，盡人皆可享受，然則何必飽嘗腰痠背痛等之痛苦乎，第威德補腎丸功能健全腎部，使之清尿消毒濾清血液，百試百靈，腰痠背痛既由腎虧而起，故服第威德補腎丸實爲對症下藥，故其功效如響斯應也，

第威德補腎丸

清尿消毒強身延壽

各埠各大藥房均有出售

新出版　兒童三字經　並無版權　歡迎翻印

天生物，人最靈，身體弱，少安寧，小孩子，後主人，不健康，難長成，幼不慎，必天殞，爲父母，須知警，鷓鴣菜，性和平，助兒童，祛百病，功效大，不可論，久服之，定長生，無疾病，無災星，活潑潑，樂亨亨，

鷓鴣菜　每盒洋五角五仙　外埠函購寄費加一　招請各縣經理備有簡章承索即奉

廣州宏興大藥房發行

四川總經理　永興隆　重慶大王廟面街　電話二三三

本市分銷　小什字永興隆　電話二三二　陝西街六二六

本社聘請上海專門電刻名師來渝精製各種銀屏五元起大小齊備嫁奩陵設最爲新穎各界訂購花卉人物態各選擇題款擬文概不取費　重慶龍王廟街美藝電刻禮品社

（交日）

教育體育

體育欄　中外消息

本屆遠東運動會
網球初賽我國慘敗
日本兩勝單打我國希望已決

編者按，本報昨根據本市「重慶電訊社」所發此次遠東運會第一日網球單打消息一則，謂「第一組我國邱飛海對日本口口口，結果中國大勝……」云云，查重慶社在渝頗有相當位置，故本報對該社稿件，可登者向即盡量登之，殊據上海申報十三日飛訊，則謂邱飛海慘敗於日本，戰況，比數，及人名，均記載綦詳，噩耗傳來，此雖該社傳聞之誤，而編者與閱者，當同聲一哭，茲本報特將申報關於此項消息，特登於次，饗閱者，

上海申報十二日馬尼剌電，遠運大會第一日網球預賽，中對日，第一單打於上午三時開始，邱飛海對佐藤俵太郎，結果〇對六，四對六，〇對六，邱遭慘敗，第一盤邱上場未熟，失誤甚多，全敗，第二盤邱以精妙切球勝一局，邱力持鎮靜，誘敵上網，而攻底線，連勝二局，此後各勝二局，成四對二，佐藤連勝三局，以五對四超傷，邱心慌致失可勝之局，第三盤邱愈不振，又全敗，第二單打許承基對山田，結果如下，三對六，四對六，四對六，日勝，

▲邱飛海敗於佐藤俵　馬尼剌十二日特電，邱飛海對佐藤之比賽情形如左

▲第一盤　邱飛海堅守太過，以致陸續發生過失，其球均落於佐藤之左右角，與以反攻之便宜，

▲第二盤　以四對二歸佐藤先獲優勢，竟給與彼以猛攻之好機，

▲第三盤　佐藤反攻甚烈，邱則更形疲憊，比賽狀況，至為簡單而分曉矣，

佐藤俵（日）六－〇　六－四　六－〇　邱飛海（中）

▲許承基敗於山田　馬尼剌十二日特電，中日網球比賽之許承基對山田之單打競技，自午後三時四十分由山田開始先攻，第一次山田巧用開球，曾進至五對零，許雖力戰，取還三局，但結果六對三，第一次山田獲勝，第二次雙方均利用發球，曾成各四，結果內山田經驗豐富，成六對四，山田又勝，第三次許發球二次落網，山田進至五對二，許亦進追成五對四，但最後為六對四，山由復獲第三次，

山田（日）六－三　六－四　六－四　許承基（中）

▲菲律賓勝荷印兩組　十二馬尼剌電，十二日下午網球預賽菲對荷屬印度，其有兩單打，結果如下，

茄維亞（菲）三－六　六－四　六－三　七－五　山坡喬（荷）

阿拉園（菲）六－零　六－四　六－二　遜尼比爾（荷）

又馬尼拉十三日電，第十屆遠東歐林匹克運動大會，於昨日下午二時，在馬尼列柴爾運動場開幕矣，隆重壯嚴之開幕禮後，即開始四年一會之遠東類爭奪戰，我國舉國屬望視為禁衛之足球隊，以二比零殺敗菲律賓，誠大快人心之事，然形勢之緊張，爭鬬之猛烈，吾人雖未目覩，觀察電訊，猶有餘悸焉，上屆大會兩敗我國，曾挫菲島之日本籃球隊，亦被我國殺個大敗，四十二比二十六，喜出望外，前恨既雪，宿願已償，然而自信力甚強，以為一九二七年第八次大會後可望再得錦標之網球，開首兩單打，即遭全軍覆沒之痛敗，於是希望已絕，實為我國自信力之太強矣，要知中日兩國之網球程度，相去懸殊，彼之第三四流角色，已足勝我國之頭等選手而有餘，菲亦二比零勝荷印，將來日菲決賽，為必然之形勢，他如我國棒球之敗於菲島，菲島排球之戰勝日本，均在意料之中云，

本屆遠運會
奪標方法
女子僅作表演

遠東運動九種錦標之競爭章程如下，

一、田賽　包括跳高，跳遠，三級跳，撐竿跳，十六磅鉛球，鐵餅，標槍，共七項，每項取四名，以五三二一計分，

二、徑賽　包括百米，二百米，四百米，八百米，千五百米，萬米，百十米高欄，及四百米中欄，共八項，每項取四名，以五三二一計分，

三、全能　包括四百米接力，千六百米接力，五項運動，十項運動，以十六四二計分，

四、游泳　包括五十米自由式，百米自由式，二百米俯游，百米仰游，四百米自由式，千五百米自由式，及二百米接力游，每項取四名，計分除接力游以十六四二計算外，餘則以五三二一計算，花式跳水不計分，係表演性質，

五、足球　採單循環制，每隊互相交鋒一次，勝者二分，和者一分，負者零分，最多者為錦標，如比和局，延長十五分鐘，如再和局，吾國主張重賽，日本主張平分錦標，此問題尚未解決，

六、籃球　採雙循環制，即每一隊須與任何敵隊相遇兩次，以百分數計算優勝，如循環賽結果分數相等時，再行決賽，以定錦標，

七、排球　採雙循環制，每一對任何敵隊須相遇兩次，以百分數計算優勝，如循環賽結果為百分率相等時，再行決賽，以定錦標，

八、捧球　採雙循環制，即每一隊對任何敵隊須相遇兩次，以百分數計算優勝，如循環賽結果為百分率相等時，再行決賽，以定錦標，

九、網球　採台維斯杯制，分單打四組，雙打一組，單打選手二人，與敵隊二人各交換比賽一次，每組五盤三勝，

十、女子　女子運動均係表演性質，本屆僅有網球排球兩項，吾國均無希望，排球係單循環制，網球係台維斯杯制，但每組三盤採二勝，

十二日十三兩日 球賽結果

足球	中勝菲	二對零
籃球	中勝日	四二對二六
網球單打	日勝中	二對零
網球單打	菲勝荷	二對零
棒球	菲勝中	五對一
排球	菲勝日	三對一
排球	中勝日	三對二

我赴菲選手成績進步
彭永馨標槍五十二公尺　冷培根鐵餅三十九公尺　符保盧陳寶球均有長進

十一日馬尼剌電，我國選手十一日仍繼續練習，各人均有進步，擲鐵餅冷培根三十九公尺，推鉛球陳寶球十二公尺七十，撐竿跳符保盧三公尺八十，擲標槍彭永馨五十二公尺，

本省消息

成都國術比賽會
婦女組搶金章
與賽婦女曾一君等十八人　勸業會閉幕後移城內比賽

春季國術比賽會，為提高女子體育，特組織婦女組，與男子一律待遇，茲聞該會將程特派員從來之金章十二面，婦女組分配兩面，定本星期開始婦女爭金章決賽，計與賽之婦女為曾一君，薛鳳鵬，尹文淑，李湘君，曾俊臣，范伯君，吳蘭希，徐蘊卿，鍾淑俠，鄭命龍，苟云仙，宋淑芳，張智淸，帥淑芬，李幼奇，楊樹芳，蘇德君等十七配對決賽，想屆時當有一番盛況云，

又訊，春季國術比賽會因各方參加比賽較技員，有六七百人之多，雖經竟章體漸次淘汰，現尚二百餘名之多，菲并有兩星期不能完結，昨日該會議決，俟勸會閉幕後，即遷回省城該館內比賽完結，以便遊人參觀云，

教育欄　國內消息

京市反對會考
教部嚴厲制裁
中學校長請願不准

（南京九日電）各中校長九日赴教部請願，免除會考，並報告赴日考察情形，王世杰派吳研因代表，說明能能通融，謂會考係部方經過長時間之討論，始行決定，令飭全國各省市一律遵行，京市興校，希望特別通融，殊難辦到，望勸導學生，勿滋誤會，（中央十日南京電）據教部負責人表示，日來報載京市一部份中學成績不良，學生受少數別有作用份子煽惑，有反對畢業會考醞釀，現政府對此正設法詳查，并決定嚴厲制裁辦法，緣會考制度，於提高各校教學效率，實有重大功用，值茲時局嚴重時期，首都尤不容有任何紛擾云，

各中學校
未參加會考
不准畢業

此間各省立私立中校奉教育廳令，舉辦全川各縣中學會考，當將地域劃分清楚，切實辦法，日昨又發下教育部訓令，凡此次未經會考之學生，不得發給畢業證書及修業證畢，以免學生藉故規避，及學校通融徇情等弊端，原令云為令遵事，查本部公佈之畢業證書規程，第一條規定，「在舉行中小學畢業會考，各地之中小學，其畢業證書，應俟會考及格後發給」，一中學規程第七十九條規定，「一學生修業年限期滿成績及格，并經會考成績及格者，准予畢業，由學校給予畢業證書」，是各地中學學生修業年限期滿，除因特別情形經本部核准，免予舉行畢業會考者外，凡未參加畢業會考或會考成績不及格者，依照規程，在學校均不得發給畢業證時，要於證書原為成績不足，不能進級或畢業者，及因特殊情形，經學校准予退學者發給，制綦嚴，具載於中學規程，限凡未參加學校畢業考試，畢業會考，及不合於規定者，均不得發給修業證書，以重學業而符法令，除分令外，合行令仰知照此令云，

又訊，四川教育廳，此次舉辦之中學師範高職校會考原定經費只中學會考，需洋一萬六千餘元，現增加師範高職校，當不敷用，擬預算經費一萬八千四百九十八元，項慶綿陽西昌三縣，由川西北教育經費收支處撥款，其餘各縣，由川東南教經處撥發，與考學生，現調查結果，人數在八千餘，考試委員為十二人，命題委員約三十八人，監試委員二百八十餘人，各委員會，照章應於七月五日前一月成立，該會近乃積極籌備，五月底即可宣告成立，師範學校應考科，於昨日已呈教部察核，覆示後，即當次第實行考試題目，雖分區同日舉行，然試題仍為一律，會考分區地點，如經費預算，會考委員會及分區辦事處預算等，昨日一併呈省府審核，暨督署核准，試日期以七月五日起，八日止，共計四日，不延長時間，教廳方面對於會考事宜，連日均為詳加討論，以期盡善盡美為目的云，

本省消息

丹稜全縣學校調查

丹稜面積和人口

本報丹稜五月十日特約通訊，丹稜位于上川南，距昌都二百餘里，以縣城為中心點，東西距一百三十五里，南北八十里，周圍四百八十餘里，面積約一萬零二百方里，人口共約九萬五千三百七十六人，糧額四千餘兩，每次征糧款額為二萬餘元，

總崗山為川南大山

縣中總崗山起洪雅，經雅安，名山，丹稜，蒲江，眉州至新津縣，寶子山，丹眉居山之陽，名雅蒲居山之陰，該山山深林密，縱橫數百餘面，常有大股匪徒潛匿，軍閥往剿，此擊彼竄，在廿四軍時，徐某鄧某盤據該山，鄉間無知，往從者即衆，一時聲勢浩大，達數千餘人，後安川軍到縣，該匪衆已被某部招安而去，地方始告平靜，（未完）

二十一軍部 申斥內江中學

二十一軍部，前為整頓戍區教育，曾通令各中級學校，每月表報工作概況一次，意在明瞭各校行政進行，以便督促，昨據內江縣中校長張星石呈報本期二月工作表，載稱學生請假者七十八人，曠課一千三百點鐘，當指令嚴加申斥，責以管教荒怠，並飭其遵報請假規則呈核云，（青年）

本市消息

重大高中部
更名四川中校

據重慶大學內部人員談，大學附設高中，教部早經明令停止在案，本校附設高中，因感有與教部規定不符，現在已與教廳商定，將更名為四川省立中學校云，（大陸）

江北第三小學校
舉辦懇親會
特聘藝風劇社助演

江北六事巷之重慶市立第三小學校校長鄧治源，為聯合學生家長感情起見，訂於本月二十日，在該校創辦懇親會，因新劇表演乏人，特聘本市英年會素負盛名之藝風劇社，到校表演各種新劇，以助餘興，現聞該劇社已接受聘書，并經記者多方探悉，到時表演劇目有蘇州夜話，生之意志，窮途，等佳劇，想屆時定有一翻盛況云（大陸）

鮑業夫牙科專門醫生開診啟事

本醫生現設診所於重慶蒼坪街十九號巽新洋行樓上專醫各種牙病患者無論輕重一經著手立告全愈並切取費從廉茲定於本月十日正式開診每日午前九鐘至十二鐘午後二至五鐘止此佈

白耳　虫草

白耳性和平而清補，既不分寒暑，更無所顧忌，誠補品中之最王道者，其效能滋陰，補腎，潤肺，止咳，生津，降火，提神，補氣，強身，補血，健腦，嫩膚，美容，益壽，延年，并能治陰虧，腎虛，肺病，咯血，久咳，胃炎，火眼，喉症，婦女雜疾，血崩，白帶，小兒瘦弱，痔瘡，便血，便秘，一切男女虛癆等症。

補品中如燕窩等，不失之燥，即失之膩，且大多只宜於秋冬，不宜於春夏，惟虫草其性溫和，四時宜服，功能補腎，生精，益髓，保肺，治咳，祛溼，及一切諸虛百損，其功效之偉大，不可殫述，以上二物，皆為川中特產，敝號以多年之經驗，從事採辦，故貨色特別認真，售價格外公道，各界惠顧自用，無不適宜，

批售處　重慶陝西街　永興隆　電話六二六
分銷處　大王廟街　永興隆　電話二三二　小什字　永興隆　電話二三三（日交）

請試效力如何

國粹醫館失票聲明啟事

啟者前許營長住院結賬由周軍需召風出有鄒街重慶市民銀行婦女儲蓄部支票一張號數五四三八零數目一百三十七元票據日期係四月五日於星期日（即十三日）在街皮包被竊除一通知總分行停止交兌外內儲有冷姓借據一併失去特此登報聲明無論何人拾得均作無效此啟（地乙）

拍賣有期徵求貨物

本公司現受東南旅館暨各方委託定於六月十七日（星期日）午前十鐘起在本公司內不定價公開拍賣衣物器具及一切物品凡各界人士有欲將貨品四物委託代賣者請於拍賣期前送交本公司以便從容整理登記編號公開，賣為荷此啟

重慶信託公司啟　地點大樑子街　電話四三六號　（務換）

我的奮鬥

▼希特勒自傳　一元二角一分　努力為社會服務

李鴻壽會計學	一元九角二
現代銀行實務論	六角六分
經濟地理學大綱	一元〇八
英語正誤示範	四角四分
新聞記者	一角七分
經濟季刊合訂本	三元
修辭學	七角八分
常識小叢書廿冊	每冊六分
小學自修升學指南	一元五角
算術指導	四角
數學難題一千解	五角
胭脂　侍桁著	四角四分
摹鵝　新以著	六角六分
普通栽桑學	一元五角四
初中升學指南考試必讀	八角

都是新書

重慶開明書店　魯珠市街　電話四六九　竭誠謀讀者便利

……療痔瘡之聖藥也諸君患斯疾者曷興乎來　外埠函購另加郵費二角　價目　每瓶一元　每打十元　謹防假冒　魚市口坎上文華街八十二號自來水上兩樓玻璃門面便是

慶　西大街　……　各種圖章精印

請用無敵牙膏
潔白牙膏

君欲於短時間內使焦黃牙齒完全擦白而不傷牙磁（即琺瑯質）請於下列兩種任擇一種使用定能勝任愉快。

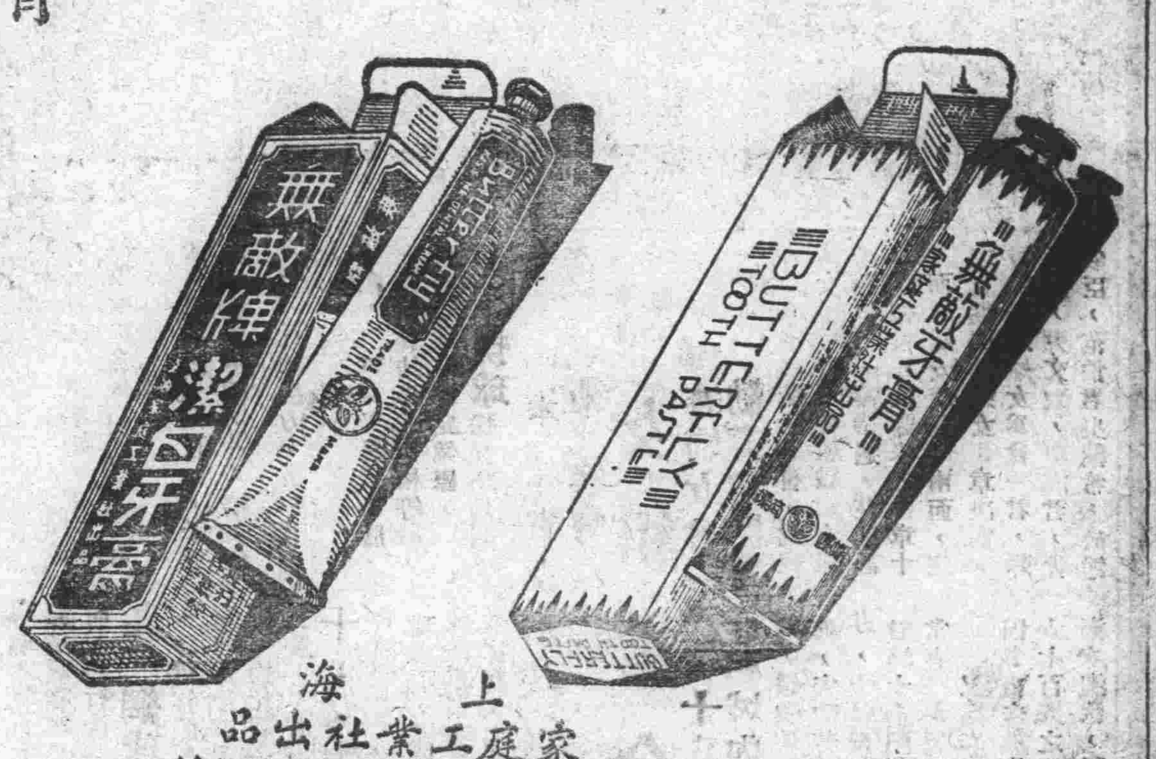

上海家庭工業社出品
重慶經理　中華國貨介紹所　下都郵街

律師曾憲才代表上海衡成藥號啓事

茲據上海衡成藥號函稱小記發明創製之申公普濟藥水在渝推銷多年所用申公肖像商標以及藥水品質仿單圖案早經呈請內政部衛生署審查合格發給許可證又經上海市衛生局衛生試驗所驗無毒質並經呈准國府商標局審定註冊各在案是以藥水功効神速久爲社會人士同聲贊賞不圖近有文培之靳豊浦李廉泉等私印商標偽造劣貨冒出售市場魚目混珠希圖漁利小記爲據報深恐妨害人類健康特請託重慶總經理處協益商店具狀稟請重慶警備司令發售賜核准嚴拿究辦幸蒙施行派警逐一破獲業經分別懲處結案敬煩貴律師代爲查明依法起訴以資保障等情前來查部衛刑法第二百六十八條內載冒圖欺騙他人而偽造註冊或未註冊之商標商號者處二年以下有期徒刑得併科三千元以下罰金申公藥水之商標商號既經註冊且又在渝破獲有案嗣後無論何人再有冒牌偽造行爲本律師絕對依法保障斷不寬恕用特登報警告須知法律具在殷鑑匪遙切勿再以身試法自陷羅網本律師有厚望焉此啓

（辰八甲）

上海衡成藥號啓事

敬啓者小記發明創製之申公普濟藥水專治四時疫癘霍亂急痧諸症服之無不藥到病除誠有起死回生之功發行以來有口皆碑在渝推銷已歷年所幸承各界惠顧同聲贊賞不圖濟世救人之品在渝竟有人冒牌偽造除已稟請官廳破獲懲辦并案外并託律師代表登報警告此乃四川渝城所經過事實也茲派上總號因是鄭重聲明重慶專託協益商店獨家經理並無支店請賜顧諸君務祈認明申公肖像深向勸工局街七十一號**協益商店**總經理處接洽庶不致誤此啓

（巳八甲）

江北重碼油墨廠出頂啓事

敬啓者本廠昨經股東大會議決願將全廠房產家俱以及機械藥品材料雜物概行出頂價值從廉如有志斯業願意承頂者請逕向江北紫果宮巷內本廠接洽可以此啓

（地丙）

狼吞虎嚥　閣下能乎　不能

食慾苦盛。進餐時狼吞虎嚥。此其人必健康勝於常人。須知胃口不佳者。其排泄器官每失常態。營養既不充足。血中復雜毒質。抵抗力弱。於是霍亂，痧，痢，等症。[illegible]。此鹽合有六種[illegible]。[illegible]。若均在內。難得[illegible]，及[illegible]之運動。則排[illegible]。食而不知其味。惟[illegible]。方有保持[illegible]康之希望。

[illegible]及上海[illegible]　立基洋行　上海四川路二二〇號

各大藥房[illegible]貨店均有出售

（十）

現代婦科聖劑　上海韓奇逢　黑鷄白鳳丸

大衆家庭須備婦科必讀　函索者附郵票一分即寄

黑鷄白鳳丸主治經血不調，赶前錯後，經行腹痛，心悸心跳，久不生育，子宮寒冷，腰腿疼痛，頭迷四肢無力，胸膈膨悶，飲食少進，夜不安眠，多夢，咳嗽，時愈時犯，如同邪病，因生氣或受事所傷，以致骨蒸潮熱，凡患經血各症服之，效力絕大，萬試萬靈，雖老婦服之，亦能生子，可謂婦女第一聖藥也。

價值　碑全國分公司五十餘處非一般普通婦科的藥所可比……近馳名到處有口皆碑

特長　黑鷄白鳳丸是上海韓奇逢大醫士之黑鷄白鳳丸行銷全國遠近馳名到處有口皆碑

外掛糖衣容易吞服不像蜜丸子膩人，粒小而收效大，

區別　鳥鷄白鳳丸是普通的局方，家家藥舖所能配，黑鷄白鳳丸是上海韓奇逢大醫士十所發明，他人不得仿造，眞正的上海韓奇逢大醫士黑鷄白鳳丸係長方黑扁盒前面有黑鷄白鳳丸之商標並中央衛生試驗所化驗韓奇逢藥房有限公司字樣後面有韓奇逢之像

購買黑鷄白鳳丸者萬分注意
駐重慶韓奇逢藥房股份有限公司

每盒五元每打五十元　外埠函購郵費在內
總公司上海英租界芝罘路一三一號
地址重慶下陝西街廣晉恒樓上　代售號商業場西大街三處全

（巳天乙）

上海佛慈藥廠出品

長生防老劑　**無量壽**　腎氣強壯特效劑
腎氣丸　中風醫治預防聖藥
海藻晶　婦科調經催孕靈藥
當歸素　小兒諸病治療及預防劑
保嬰丹　小兒滋養強壯劑
人工太陽丸
治胃病氣痛特效藥　**開胃靈**　秘便痔瘡根治劑
天天通　補肺治咳化痰特效藥
桔梗素　治咳防癆鎮痙劑
杏仁精　遺精治療劑
金鎖固精丸　起死回生解毒止痛劑
救急丸　性神經衰弱陽萎治療劑
參靈　[illegible]
鎮心斷痛丹

四川總經理處重慶勸工局街五十號　招請各地分銷處　一分銷處合州梓橋中街安居縣十字正街銅梁縣中正街合川甕柏樹中街蕭竹勳西藥房並備有各種說明書函索面索均奉（各藥房均有售）

（商）

律師何述麟通告

事務所大巷子第八號

本律師現受任爲乾菜行幫裕昌隆順福康協和泰記正大同春和等七商號常年法律顧問嗣後關於該號等名譽營業及一切法益如被侵害本律師當盡依法保障之責特此通告

乾菜行幫　裕昌　福康　泰記　隆順　協和　正大　同春和　通告

本號等現聘任何述麟大律師爲常年法律顧問嗣後關於本號等名譽營業及一切法益如被侵害由何大律師負依法保障之責特此通告

（天庚）

顏子英失票聲明啓事

啓者於一月半顏子英出立黃鳳三先生墨票二張各計洋五千元正星訂五八十二月底分期相還此票不卜何時遺落除由黃鳳三先生交涉無效外特此登報聲明無論何人拾得作爲無效此啓

（天巳）

後伺坡公園路　**第二民衆電影院**
五月十三日起　**寳石緣**
韓蘭根王飛娟查瑞龍演

價目表		
午	堂	一千六文
	樓	二千四文
中	堂	一千二文
	樓	一千六文
晚	堂	二千六文
	樓	四千八文

陝西街青年會　**第一民衆電影院**
五月十四日起映　**寳石緣**

票價	午	晚
正座	一吊四	二吊八
特座	二吊	二吊

青德影戲院
五月十六起十八止
醫驗人體
每日開映三場　第一場十一點半　第二場二點半起　第三場六點半起
票價一律二元　男賓特別座　女賓包廂座「四」　第三樓座「略」

聯記　**新川電影院**
四月七號起十號止
三劍客
票價　特別一角　堂座二角　三樓二角　樓座三角
頭二兩場　三場票價　特別三角　堂座三角　三樓五角　樓座五角
一場十一點半　二場二點半起　三場七點半起　（一日夜一）

寰球電影院
五月十四起連映三天
娛樂場
城市之夜

時間　夜場午后六時　午場正十二鐘開演

兩場價目	
樓包廂	銅元四千八
堂包廂	銅元三千八
頭等座	銅元二千八
女賓	銅元一千八

三千里　參茸燕桂龜鹿阿膠宣紙名

四川……
調查詳實　論著專精　**本刊**
本市重慶及北……
每月一册定價一角五分　預定半年六册八角　全年十二册一元四角　郵費國內加……

昨日本市行情（專訪）

申匯前穩后疲

昨日本市申匯行情，因屆五半交割之期，銀根甚緊，多頭貪賣，故前市平穩，后市鬆疲，市場清淡，成交不多，行情列左，

前市

期別	開盤	收盤
五月底	無市	無市
六月期	一一五五	一一五四，五
七月期	一一五六，五	一一五六
八月期	無市	一一五五，五
成交數	六八〇，〇〇〇元	

后市

期別	開盤	收盤
五月底	無市	無市
六月期	一一五一，五	一一五三，五
七月期	一一五四	無市
八月期	一一五四，五	一一五五，五
成交數	八五〇，〇〇〇元	

中國銀行行市報告

中匯	賣價	買價
電匯	一一四六	一一四二
六月	一一五八	一一五四
七月	一一六〇	一一五六

省外每百元匯率

上海及華南各處	一五．五〇
天津及華北各處	一六．五〇

省內每百元匯率

成都貼水二元五	隆昌貼水二元
潼川貼水三元	萬縣貼水三元
嘉定貼水三元	涪州貼水三元
內江貼水二元	瀘州貼水二元
敍府貼水三元	伍通橋貼水三元

海關金單位

每百個　二三〇．二五

外匯行市（上海電報）

一先令三辨士又十六分之三　美金三角二分四又十六分之六
法郎四個又八十五個生丁　日金一元〇六分

英鎊每鎊合滬洋 一五，八〇	合渝洋	一八，二二
美金每元合滬洋 三，〇八	合渝洋	三，五四
法郎每個合滬洋 〇，二一	合渝洋	〇，二六
日金每元合滬洋 〇，九四	合渝洋	一，〇八

洋水

莊票換現鈔		十六元五角
莊票換現洋	川洋	十七元
莊票換現	人洋	三十七元

證券

印花烟酒庫券	六八〇元
鹽稅庫券	六六〇元
軍需債券	三六〇元
一期金融公債	二六五元
二期金融公債	二六五元

山貨平疲

昨日本市山貨行情，（一），子，來貨甚稀，成交之貨，係數月前存底，現因申市轉佳，渝市亦轉快，市價看旺，（二），芋片，來貨少，市價提，外山之貨，源源運渝，來日市價看平，（三），白熟鬃，有零市交易，申地市弱，渝埠市價不快，照成交之價，看平，（四），黑生毛比期逼近，交易清淡，熟貨之價，仍屬不旺，市看疲，行情誌次，

貨名	平均行市	成交數量	本市存底
棓子	三六．九〇	六四八九〇斤	四〇〇餘担
芋片	二四．二〇	一八五〇〇斤	一〇〇〇餘担
白熟鬃配箱	六七．五〇	六一六斤	八〇〇餘担
白熟綜二寸	一四〇兩	二三九斤	二〇〇餘担
黑生毛	一三二元	二〇一八斤	四〇〇餘担

（附誌）近來本市小梳房，前期與本期，共倒閉五家，（一），怡和祥負債一三〇〇〇〇餘元，現還七〇，推期三賠，（二），張子清負債二〇〇〇〇餘元，能收四賠，但債權未收，願扶伊再做，（三），永義長負債二〇〇〇〇餘元，負債人推期一年分還，（四），王春林負債一〇〇〇〇餘元，現還六賠，餘推期（五），德厚長，負債二〇〇〇〇餘元，現尚無頭緒辦理，查怡合祥，張子清，王春林三家係四半倒閉，永義長，德厚長二家係四底倒閉，

藥材堅昂

昨日本市藥材行情，（一）川芎，下埠源旺，渝接受者多，看升，（二）紅梅，身輕，脚重，少人賣，看升，（三）敍府牛夕，來因稀，買主多，看升，（四）毛角，來源銷接受者多，看升，（五）鹿角，同毛角（六）當歸，貂好者，買主多，看穩（七）白芷，因生虫時期，貪賣者多，現售此價，看穩，（八）杜仲，來源稀，買主多，看升（九）特羌，來源甚稀，接受者多，看升，行情如左，

貨名	平均行市	成交斤數	存底	扎莊
單統芎	二六，三〇	四〇〇〇	少	看升
單芎王	三〇，三〇	四八〇〇	少	看升
紅梅	一四，二〇	三〇〇〇	少	看穩
夕王	七四，〇〇	四〇〇〇	少	看升
毛角	三八，〇〇	五〇〇〇	少	看升
鹿角	三六四，〇〇	五〇〇〇	少	看升
刁王	四七，三〇	一〇四〇〇	多	看鬆
刁王	四六，二〇	九四〇〇	多	看鬆
白芷	一二，二〇	二〇〇〇	少	看穩
杜仲	五一，〇〇	一八〇〇	少	看穩
特羌	六二，〇〇	三〇〇〇	少	看升

糧食市旺

昨日本市糧食行情，因存底不多，軍方買進，故市價穩旺，成交共二千餘石，河下存貨約五千石，行價如下，

大河尖熟米	二四，四五	二尖米	二三，五五
南米	二二，四五	糙米	二二，〇〇
大河尖磧米	二三，〇〇	次米	二二，〇〇
大河萬糧	一四，三五	葫豆	九，六五
大河小麥	一三，八五	（新貨）	

棉紗平穩

昨日本市棉紗行情，共出交二百餘包，行市平穩，開價列後，

支別	牌別	川洋價目
二十支	紅人鐘	二七一元
二十支	紅魁	二八五元
二十支	金城	二九一元
二十支	採蓮	二七二元
卅二支	人鐘	二八六元
十支	黑獅球	二三八元

顏料仍疲

近日本市顏料行情，因值農忙，故各縣少有水客來渝批發，而本市交易，僅門面之零星生意而已，市價如後，

一斤頭百子淡黃四，〇〇元
十斤頭紅光硫化青一二五元
十斤頭青光硫化青一二〇元
一斤頭雙劍元青三，二〇元
六兩頭八仙金黃一，〇〇元
六兩頭雙劍玉色三，八〇元
一斤頭撲蝶蓮青四，八〇元
一斤頭壽桃蓮青四，五〇元
六兩頭觀鷄流黃一，〇〇元
一斤頭壽桃京灰七，二〇元
一斤頭百子元青四，五〇元
一斤頭飛鷹京灰四，五〇元
六兩頭雙童桃紅一，一〇元
一斤頭壽桃湖藍五，五〇元
一斤頭雙劍洋灰五，二〇元

五金穩定

近日本市五金行情，交易仍淡，市價穩定，因江水已發，來品爲不少，開價如下，

貨名	單位	價值
板鐵	每担	一三元
洋鋼	每担	一八元
洋釘	每桶	一四元
鉛絲	每担	一八元
廣斤	每箱	一七元
鉛皮	每張	二元五角
鋸皮	每担	一七元
鐵絲	每桶	七五元
扣水	每桶	一五元

證券洋角

近日本市證券及洋角行市，與日前仍無多大變化，交易仍少，市價列後，

金融	二六五元
鹽稅	四一五元
軍需	三六〇元
煙稅	四〇五元
自來水	一七元
電話	六五〇元
馬路	三元
電力	三七〇元
田賦	三八〇元

（以上俱每千元證券之價）

大錠補水	一元一
老龍角	八折
新二毫	四折
老二毫	七折
川半元	六折
川龍半元	九五折
川龍角	九五折
雲南老半元	八折
雲南新半元	四折

（以上俱洋角行市）

輪汽船出入消息

船名	到期	開期	往地
福源		十六	上海
永年	十六	十七	上海
嘉和		十六	宜咀
萬通		十六	宜昌
寶華	十五	十七	宜昌

船名	到	開	往
民康	十六	十七	宜昌
金堂		十七	宜昌
華光		十七	敍府
民安	十六	十七	敍府
民治	十六	十九	敍府
益州		十九	敍府
民福		廿一	敍州
民意	十八	廿三	敍府
江渝	二十	十七	淞溉
江津		十七	淞溉
民有		十六	涪陵
南通		十七	涪陵
民用		十六	合三
民信		十六	合川
民生		十七	合川
飛鷹		十七	合川
佛亨		十六	木洞
民望	十七日由涪陵開		萬縣

重慶大學招標啟事

本大學爲化零爲整起見，特將所管商業場街房三處，公開出售，凡有意承買者，請注意下列各點，

一、街房三處所在地
（一）西二街寶實樓鋪房一所
（二）西三街儂廚（現在儂園）鋪房一所
（三）永年巷又來館獨院一座

二、領取標單日期五月一號起至同月三十一號止

三、投標及開標日期六月一號午前十鐘至十二鐘同時舉行

有意承買者請如期向都郵街本校辦事處領取標單及投標章程依照本校所訂投標程序辦理

維他賜保命 Vita Spermin

在顯微鏡下可見

主治　陽萎，遺精，貧血，神經衰弱，偽傴病，不妊娠，經水不調，停經，痛經，病後失調及小兒驚風等症，

戒烟　十字形內分泌素有分解代謝養化作用能制止膚臟類藥物之毒性作用故以之戒除烟癮頗奏奇效

注意　每支二西西內含2%之結晶以新鮮膠素2706m.用科學方法提煉而成

上海馬斯南路二十二號信誼化學製藥廠

VITAMIN-B 乙種維他命

脚氣治療劑

乙種維他命用特殊的化學方法從米糠及銀皮中提煉而成對于一般脚氣乳兒脚氣妊娠脚氣等有特殊的效能又如衝心脚氣時之心臟障碍胸部抑悶食慾缺乏等亦莫不同時治愈

特長　(1)在顯微鏡下能見針狀結晶形　(2)乳兒脚氣時可注射本劑于乳母

上海馬斯南路二十二號信誼化學製藥廠

本地各大藥房均有出售

上都郵街太平大洋房總經理

黎豁生失章啟事

啟者鄙人於五月九號遺失朱文篆書方形石章一顆文曰『黎明字豁生』五字又朱文篆書小長方形石章一顆文曰『太虛』二字除對於公司來往各處另換印鑑外以後凡關鄙人經手事件如發現上開二章所蓋單據未經鄙人加簽花押其上者概行無效特此啟知諸乞注意是幸

商餘公司黎明字豁生啟

外科聖藥 窮氏油膏

專治一切皮膚瘡瘍潰爛及刀傷火燙淫毒黃水等瘡靈效無比

價目　大盒六角　小盒二角　每打六元　二元

重慶大陸大藥房總發行

婦女無弱者

欲享健康之美　婦女宜服　窮氏當歸露

●能調經　●能種子　●除白帶　●享健康

總發行　重慶大陸大藥房

（換日）

電療治療（商交）

新藥注射　內外各科　男女老幼　新舊雜症

治法　科目　診斷

顯微鏡驗　糞便血液　愛克司光　考查內病

電療醫師吳合浦

址龍王廟街馬路

重慶市青年會

民國卅三年一二三月份全會收支一覽表（商交）

經常收入 借方科目	金額
會費（田園會款在內）	三七二八〇九
	八
捐款	一一八〇〇〇
市會房租	一九〇〇
分會房租	三三八〇〇
市會宿費	四七〇一四
分會宿費	七四六一八
子金	一三六八四三
市會電影	一一六六七〇
分會電影	九九九七三五
市會沐浴	三七二二
分會沐浴	一七〇三三九
商業夜校（中英算）	六二〇二二
少年夜校	二〇二〇〇
幼稚園	一八六〇〇
分會電燈	二七八〇
市會雜項	二七七四
分會雜項	四五〇二一
青年里捐款	五〇〇〇〇
合計	五六四二八四七

經常支出 貸方科目	金額
總務部——薪工	二四四一七三
房租	二九七八九〇
印刷紙張文具	三七九〇〇
郵電	五一六四
捐款	六九二三七
雜項	八三五〇七
德育部——	七二二八
智育部——圖書館	八一七九四
商業夜校（中英算）	二一八〇五
少年夜校	八二六九
幼稚園	二五七一五
其他教育	二六三六七
薪工，雜項	二〇六四一
體育部——薪工	六〇四五〇
用具雜項	一五二五八
羣育部——交際	八三四三八
少年部——薪工	一四一〇〇
雜項	四二七
職工部 徐家坡	八八三〇
薪工	二三〇〇〇
雜項	一六〇〇
訓練部	三〇
市會電影——油資	二六三八五
租片	二二〇〇〇
廣告紙張	一〇一一
薪工	二三四六〇
雜項	一二〇七
分會電影——油資	九四五九三
租片	六五〇〇〇
廣告紙張	一九九〇九
薪工	一六一一三六
雜項	一三二四八
市會宿舍	九三九五
分會宿舍	一八二一九
販賣部	一七一七六
津貼	六五二六五
市會沐浴	一二六九四六
分會沐浴	三四六三二
南泉分會	八〇〇〇
博物館	一八〇〇
子金匯水	四二四九八五
田園會	一三三四八
地價培修	二〇〇〇〇〇
建築購置	二三六〇八三
設備	三六五一二一
餘額	二五五九一〇九
合計	五六四二八四七

請用裕國廠出品？

大王牌　幸福牌　三五牌

肥皂

堅硬去漬　功用最巨　政府註冊　特許免稅　本市批發　無不克己　外埠詳章　承索即寄

廠設重慶南岸玄壇廟（營業部柴家巷）

分廠設萬縣南津街二十六號

川江旅行社（天壬）

接送行李：可免城門檢查麻煩，便利穩妥，旅客無須跟隨行李，手續簡單，

提運貨件：無論紗疋五金雜貨……均可代爲提運，簡便穩妥，取費低廉，

詳章承索即寄

電話　六百二十號　一百廿六號

社址：重慶炮台街卅八號第一模範市場

勝家縫綉專科速成女校 春季招生

勝家女校人人知，成績優美四處聞，至今開辦十餘載，學出職業未向隅

業已開學

學科：繡花，絨花，裁剪縫紉，手工，兩月畢業，無問識字與否，均可來校學習，遠道來校，隨時均可插班，備有特別宿舍。

詳細簡章函索即寄。校址重慶勝家公司

（報交）

民生實業公司七大消息

一、確定渝申班期　渝申直航　復極舒適　預定期日　旅行諸君　既省時間　歡迎嘗試

二、確定渝漢班期　定期開航　遠近週知　決不誤期　招徠週到　事前公布　來去按時

三、確定渝敍嘉班期　每隔一日　均可停輪　有船開行　起下貨件　沿途城鎮　上下客人

四、開闢成嘉航線　每年洪水　駕駛安詳　定期開航　岷江風景　票價低廉　尤耐欣賞

五、每週開航溫泉　北碚溫泉　專船來去　遊覽勝地　公務人員　星六星期　便利已極

六、整個航線聯運　申渝渝嘉　聯運皆通　乃至嘉蓉　祇買一票　旁及渝合　票價至公

七、成渝公路聯運　為求客人　水陸接續　去來迅速　千里訂座　聯絡公路　不致貽誤

（巳天丙）

畫虎類犬

語云畫虎不成反類犬此喻好高而無成也德國獅牌新灑爾佛散即新六〇六亦即九一四性質平和功力偉大名聞全球口碑載道乃治梅毒之唯一聖劑後世仿冒贋造之品日出妄欲與之並論而品劣質下望塵莫及卒遭人之唾棄是猶畫虎不成反類犬也

獅牌六〇六　亦即九一四

欲免危險　認明獅牌

彼等每晨上學。精神充沛。高興之至。

試看彼等跳躍而來以進早餐，殊屬可愛，在兒童中可稱少見，彼等乃余之子女，然余敢自言彼等精力充足，怡然自得，從未生過疾病，

彼等對於桂格麥片之早餐，異常愛食，既畢，欣然赴校，蓋彼等幼時，余即每日充分給以桂格麥片，而彼等亦嗜食之，初余以為桂格麥片如何如何有益，祇為一種傳聞，今則知其有益於子女身心之活潑者，殊不淺也，

彼等讀書均甚勤奮，在校中成績亦高，深信此乃桂格麥片之功，彼等自始即喂育得法，凡其聰明活發所需之精力，桂格麥片均能爲充分之供給，其父及余亦皆食之，日以爲常，故余等皆醫師之友，而非其病人之友，此皆出於桂格麥片之賜，

發育正盛之童子。日必需要滋補有益之食品如桂格麥片者，以養成健全之體格。補充因讀書遊戲所損耗之精力。成年之人食之，亦足保持健適。味道腴美。煑法簡便。二分半鐘即可煮熟。

桂格麥片

各地商店均有出售

請認明罐上老人為記

Quaker Oats

三

天錫生號聲明遺失啟事

啓者小記在重慶警備司令部領有夜行證一扣計一千一百七十號昨因遺失除已函請上項司令部作廢批證另發新證外用特此登報聲明俾衆週知

（天辛）

江津中白沙永豐棕行緊要啓事

逕啟者小記自與渝元利洋行棕貨往來至今截止小記實欠元利市洋一千二百元當由小記之股東韓沛雲夏九霄楊忠忞等各負責任韓沛雲親書執照票一張計洋五百二十元夏九霄親書執照一張計洋二百八十元楊忠忞親書執照一張計洋四百元均具大牢交付當時將三張執照票交與元利收訖共洋一千二百元數從此給清元利賬目手續以後無論何項交涉發生概不與小記相涉犯此登報申明

麥底哥

白濁注射藥水

專治新舊白濁　功效萬靈萬應

上海科發大藥房監製

美亞水火保險公司遷移啓事

逕啓者本公司訂於五月十二號由第一模範市場移往白象街一百廿四號照常營業以後凡各賜顧往來寶號如有接洽事件或欲投保者希即惠步該處接洽可也

（天巳）

重慶消息

要用機製耐用橡皮圖章背找華東工精價廉

要刻水晶牙石角木圖章背找華東包得滿意

要印新式名片五彩商標背找華東出品迅速

（地點大樑子左營街口）

（報交）

全球歡迎　鄧祿普網球

各國錦標比賽均採用之

各大運動器具店均有出售

兒童良友

兒童年光榮的貢獻
小朋友最愛的刊物

它能培植兒童的科學精神　書中關於最新的科學發明和常識有豐富的記載

它能提倡兒童的羣體生活　書中關於良好的公民智識和觀念有正確的灌輸

它能啓發兒童的世界眼光　書中關於各國的民族運動及現有勢明顯的解剖

它能養成兒童的健全思想　書中關於中外的偉人功業及名言有充分的介紹

它能陶冶兒童的愛美興趣　書中關於純正的幼年文學及藝術有大量的發表

預定祇收一元　加贈書券四角　全年十二冊

外埠郵費一角二分　兒童良友創刊號一冊

大東書局發行

重慶分局　重慶售珠市

（務交）